時事新報

中華民國十五年六月五日 卽陰曆丙寅年四月廿五日 星期六

中華郵政特准掛號立劵按照總包特別優益寄送之報紙

第六千五百九十九號

NO. 162 SHANTUNG ROAD SHANGHAI

計三張半售大洋三分五厘

▲定報價目▼ 中國境內每月洋一元一角 三個月洋三元 六個月洋五元五角 全年洋十元 日本朝鮮同（新疆蒙古每月洋一元二角）郵匯各國每月洋二元五角 三個月洋六元 六個月洋十二元 全年洋二十四元 以上按照大洋計算 匯費由定報人自付 郵票九五折算

▲本報廣告刊例▼ （特等）登在新聞欄中每行二十五字起碼五行每天每行洋四角五分（頭等）登於封面或前以二行起碼每行七十九字每天洋一元四角（二等）行後幅長行地位每行七十九字每天每行洋七角（三等）短行登於普通地位每天每字洋一分（四等）工商業指南欄小廣告每格計四行隔日登每月收大洋四元 每月八元不折不扣並按日贈送本報一份 寸每寸洋六角四分

館址在上海山東路一六二號 電報簡碼 六六九〇 電話經理室中九三六〇 備部中二六三五 廣告處中一七八六

上海及各省 商務印書館 發售

高等運動用品

敝館獨家經理美國著名運動用品製造家迭生公司（Wright & Ditson-Victor Co.）之出品種類齊全備貨充足可供各地運動會之採用運動家平時練習如用此項高等出品亦可使技術更易進步 如蒙 惠顧無任歡迎

網球用品 足球用品 籃球用品 壘球用品 隊球用品 杖球用品 田徑賽用品 游水用品 運動衣鞋 計時表

亞洲實業公司天女牌牙粉緊要聲明

本公司創製天女牌各種牙粉以來幸蒙各界樂用稱許裝璜式樣特製考究今有無恥之徒仿造本公司式樣裝璜內裝劣貨混冲以致 貴客受欺賜顧者務請認明天女牌商標庶不致誤

總發行所三馬路延康里 上海亞洲實業公司謹啓 電話中央二四一九號

維大綢緞局敬謝來賓

敬啓者敝局於昨日開幕辱承各界惠臨或賜以嘉珍高誼盛情感銘五中惟恐招待不週抱歉良深謹此登報鳴謝並誌歉忱凡我 親友幸諒察焉

鄔志豪暨各部主任仝謹啓

維大綢緞局開幕廉價

本局業於夏正四月二十四日開幕各種貨色無美不備樓上特設夏部布衣着部絲邊部棉線部繡花部皮貨部等六部爲優待顧客起見一律照定價九折出售並送開幕紀念品附贈 惠顧無任歡迎

冠美製帽廠啓事

謹啓者敝公司鑒於我國草帽一項每年利權外溢爲數甚鉅同人等職是集合資本特在上海北四川路一〇四號（卽祥順里對面洋房）建設工廠採選國貨原料精製各種草帽品質優美式樣雅觀花色齊全價低廉設備俱用種種最新方法製造聘有特別專門人材是以出品以來荷蒙愛國同胞樂於購用以致每日來廠零星購買或訂購大批者幾有應接不暇之勢茲爲便利外埠諸君起見除批發大批者仍向敝公司直接外其零星購買者請向經售之各大公司及各大商號購買可也特此謹啓

贈送摺扇 林文烟花露香水

額定二萬柄以本埠爲限 額滿卽止勿失良機

林文烟花露香水品料精美名播天下際此夏令用以衣巾洒香辟穢防疫或沐浴洗臉洒少許奇香撲鼻經久不散舒神益體用途之大已口碑載道毋須贅述 本廠僅備二萬柄爲愼重贈送起見自六月一號起倘蒙在本埠下列經售各號購買林文烟花露水大號一瓶者或購小號四瓶者均贈此摺扇一柄 此摺扇係請畫家名筆印製非常精雅 多則類推惟顧者既得平價上等香水又得精雅摺扇時乎時乎請勿失之

眞正老牌 天下馳名 林文烟花露香水 售價每大瓶洋五角五分 小瓶洋二角二分

上海經售處（南京路）先施 永安 新新 麗華 華英藥房 全昌祥（二馬路）恒順永（三馬路）中法藥房 廣昇祥（四馬路）中英 五洲 中西 太和 華美各藥房（石路）恒泰（寶錦里）妙香室 同昌（棋盤街）金華 有隆 老悅生 華彰 廣同昌 大陸藥房（泗涇路）全利（法大馬路）大豐昌 怡源 永隆 巨誠昶 新裕 協成昌（五馬路）英泰（金隆街）潤昌 裕祥 恒昌 蚨勤益長（興聖街）同信昌 同昌永（雲南路）濟華堂（小東門）恒豐祥（南市大馬頭）恒興（城內福佑街）德和（虹口華德路）華德藥房及各大藥房各洋貨號

南京下關東南飯店廣告

本店開設在南京下關二馬路北首自築三層樓洋房佈置雅潔房金公道被褥蚊帳均係新製大小房間均川綢被概不另收價茲定於陽曆六月五日（卽夏曆四月念五日）先行開幕交易俟花園河廳工程完竣擇吉正式開張此佈 貴客賜顧無任歡迎

周聚康續到大批凱弟牌套鞋

霉汛將屆時雨必多敝社爲應需要起見續向美國運到大批二百餘箱刻已到滬計男式女式小孩等尺碼俱全式樣較前更佳 尊處倘欲購批務請從速價目克己時機弗失 四川路一百十一號周聚康啓

蘇俄觀察

共產之蘇俄已試驗失敗○○然而一般人尚驚爲神奇說○蘇俄○趨之若鶩○○此當起而矯正者也○瑞士沙若理博士曾於一九二二年○親赴蘇俄考察○○將其感想○○登諸英法美數大報○指陳事實○明若觀火○後輯爲一書○風行於世○書爲其得自親見○非徒得之傳聞者也○今者國內名流○○如章太炎馮自由諸先生○方謀反赤運動○奔走呼號○孰是孰非○孰好孰惡○孰肯將施之我國○而國之不利之共產○○本社爲欲消弭流毒起見○特將博士所著譯成一書○名爲蘇俄之觀察○凡七萬言○欲得此書者○請寄郵票十分○（以一分三分爲限）○當卽奉贈一册○

護憲社啓 上海外灘十一號 中華郵箱一七〇三號

河南中原煤礦公司公告

本公司遵照常年會議決定於民國十五年七月八日（卽夏曆五月二十九日）召集股東請求在河南焦作[illegible]辦公處開股東常會改選監察人並報告第十屆業務情形除記名股東另函通知外屆時祈各股東攜帶股票蒞會以便換給入場劵是荷

奉送快鏡

各界諸君欲得本公司白郎尼快鏡者請附郵一分向本公司索取贈劵惟每人限一劵多索恕不遵命

上海北京路永興裕里 開倫公司贈送部啓

華安合羣保壽股份有限總公司現已遷入靜安寺路自建新屋辦公此啓

私產公義會宣言

中國人民知識之不均・生計之困苦・此爲全國所公認・倘教育生計始終不發展・則國家之貧弱・人民之困苦・將永無再興之望・此種情形・眞岌岌可危・熱心救國者倡言曰・治本之法・惟有普及教育・提倡生計・蓋人民如有智識之可求・有生活之可謀・明白人與國之關係・復得安居樂業・衣食足・而後知榮辱・則愛國之心・自必油然而起・否則智識不開・生計凋疲・自顧尚不暇・救己猶難・又焉能望其救國・故爲今之計・重在啟發民智・維持民生・顧國庫空虛・經濟奇緊・欲倘賴政府・勢必難行・吾既忝爲社會之一份子・又安能袖手旁觀・故諸一份天職力圖進行・維念茲事號人・甚不易爲・倘藉消欸而敷衍・則有中發之展・然既立願爲吾貧民謀幸福・自必預籌妥善之業・務使事不中擬・方有成效可觀・所以願犧牲一己之私產・公之社會・以謀羣衆之福利・而圖補救民智民生之缺憾・此私產公義會發起之緣由・私產公義會者・是欲捐助私人一部之產業・立志爲社會謀公共之利益・乃純粹之義務・積極之善舉・並非以私產而行消極之善舉・亦非以私產供任何人之消耗也・顧吾會之進行如何・舉凡積極之慈善事業・皆須次第發展・固不限定一種・例如農場・孤兒院・工蠶院・義務學校・公共演講場・開書報室等・凡足以啟民智・而圖生計者・皆在舉行之列・蓋此也者・卽救濟社會之缺點・補助國家之實力・直接爲人・間接爲國・以犧牲私人之產業・而獲爲人爲國之實效・私產公義會之本意如此・私產公義會之事業・在今日係弱初創・國內有資產者・倘能共起加入・樂助・則社會之各項公益・卽刻可以發展・救國救人・英念於此・況吾國遺產專制亦可因以消除・不再使子孫藉遺產而揮霍・免去不務生利之惡習・從此社會改良・國家富強・私產爲公之舉・豈不偉大歟・表同情於此者・盍興乎來・

會址上海四川路一百十一號

引翔鄉大賽馬

陽歷六月五日六日卽陰歷四月念五念六日星期六星期日本會在引翔鄉遠東運動場舉行賽馬連賽兩天每日一點十五分起賽各賽十一次會員搖彩套頭票自第一號起至三百號止每套計洋一百二十元可以預定場內備有西餐茶點特此公告

上海中國賽馬會謹啓

國立政治大學招考男女生

（一）班次 預科一年級第一學期新生及二年級第一二學期插班生 （二）報名日期 七月一日至三日 （三）考期 七月五六二日 報名及考試地點 均在吳淞鎮本校（吳淞鎮站下車） （四）本大學各科科目一覽及招生簡章函索須附郵票五分空函不覆

大夏大學暑期學校招生

課程 大學本科學程四十五種預科十二種高等師範學程二十五種中學補習學程三種

入學資格 各大學肄業生中等學校畢業生中小學校職教員曾由中等學校畢業者男女生兼收

優待 暑期學校所修功課給予學分證書秋季如欲升入本校者得免一部分之入學試驗

報名 六月一日至七月五日

開學 七月八日起註册十二日開課

校址 上海膠州路

章程 函索附郵票五分卽寄空函恕不覆

校長馬君武 主任艾偉 啓

國立東南大學暑期學校招生

報名 六月一日開始

資格 大學生中等學校畢業生各校教職員及各地辦學人員

（開學）七月十二日 （函索章程）須附郵票六分空函不覆

組織 設大學中學小學教育三組及國語國學圖書館學公民教育職業教育幼稚師範家事音樂中國政治農業等講習科

演講 敦請名家公開演講關於近代思想學術

優待 設置獎學金額

上海銀行公會會員行 浙江興業銀行貨棧廣告

第一貨棧 英界新閘橋路（原名北成都路）（字一百七十二號 電話西一七六三號

第二貨棧 英界老垃圾橋三五至三七號 電話中央五九八七號

第三貨棧 英界新垃圾橋西北蘇州路二號 電話北四〇四五號

碼頭堅固 水陸交通 堆存貨物 極爲便利 訂有詳章 函索卽寄

新書 中華書局出版

中等農學通論 陸費執編 一册四角

本書內容，採取農學上之一般理論，全書除總論外，並就農田生產之要素：土壤、植物、動物、依次敍述，言簡意賅，適於教科之用。又本書與本局出版各種農業教科書，力求聯絡，互相發明，俾學者獲得農業上有系統之智識。

中等園藝學 陸費執編 一册三角半

本書就園藝植物之種類，及繁殖方法，詳細論列；而於庭園、花壇、盆栽等之設施、管理，亦擇要說明。全書除總論外，更分美術園藝、及花卉園藝二編。末附「園藝植物人工繁殖法」，係根據調查所得，極切實用。

新學制初級中學本國歷史參考書 金兆梓編 上卷九角

本書分上下兩册。上册分一二兩編：第一編共十章，自開國至秦爲上古史；第二編共二十章，自秦迄宋之統一爲中古史。搜材宏富，編制精當，既可供教員之參考，尤可備學者自修。

新小學教科書國音讀本 黎錦熙編 一册一角

用一個整的故事，按演進法編成四十課，字母及拼音，分配均勻。初學國音的，用此課本，極易熟識。讀畢後，所有字母讀音及拼音等，都可以自習了。

正義進化與奮鬬 部爽秋編 一册五角

本書分上下兩篇。上篇討論社會政治之原理，探究人生根本問題，而示以解決之法。下篇則爲原理部分在中國之應用。著者以正義、進化與奮鬬三觀念貫串全書，頗有獨到之見；而以國家主義爲中國爭正義、求進化之不二法門，尤爲不刊之論。

小學各科成績考查法 唐湛聲 薛濼齡編 一册六角

本書將成績考查的意義、目的、方法等，加以扼要的說明，並就小學各科的成績考查，示以具體的例證，極便小學教師的參考。

科學小叢書第九種 奇妙的地球 鄭貞先編 一册一角

我們賴以生息的地球，究竟是怎樣的，這是我們所急應知道的。本書把地球的形狀、大小、內部、外表、和爲甚麼有四季、有晝夜，詳細說明；末後並說及地球上的災害，如火山、地震、水災等。看了這書，一定可以了解許多通常所認爲不可思議的現象。

科學小叢書第十種 美麗的蝴蝶 施乃普編 一册一角

本書把蝶的形態、種類，詳爲說明；末附蝶之採集、標本製作、和保存等法，可作讀者實驗的幫助。

中國國恥地圖 一幅一角

是圖以我國盛時之版圖爲底本，將歷次喪失之領土領海，加以標記說明，閱之觸目驚心，愛國者尤宜家置一幅也。

珂羅版印 **邊頤公畫册**（兒）一元六角

兒童讀物

歌舞劇 優美的月明之夜 黎錦暉作劇 黎明暉編校 一册一角半

本書與葡萄仙子，同爲黎錦暉先生最得意之作：宗旨高尚，趣味深長，詞句清新，曲譜流麗；並附表情動作的說明及舞臺部位圖，學者依之，均得有所依據。

我的故事書 哥哥 一册一角二分

本書共載短篇故事十四篇，都是極有趣味的作品。文字自然，插圖精美。

我的故事書 一封信 一册一角二分

全書共十一篇，用極流利的國語，寫有趣味的故事。兒童看了，既有益，又有趣。

我的故事書 囊頭俠客 一册一角二分

本書共有故事十二篇，造意非常新穎，文字極其淺顯，是兒童的良好讀物。

兒童藝術叢書 小工藝 陸衣言著 已出四集 每集六分

是書務求適合兒童的心理和藝術的本能，列舉各種新穎工巧的作品，（每集十二種）使兒童們模仿和創作發展他們的藝術本能。圖畫文字，簡單明白，或作小學校工藝科課本，或作補助課本，都極相宜。

宋詞研究 胡雲翼著 一册七角

本書分上下兩篇：「上篇」通論，備述詞的起源，宋詞發達的因緣，宋詞的派別及分類等。下篇「宋詞人評傳」，詳述各家傳記及作品。附錄「詞的參考書」凡六十餘種，可爲研究詞學者之指南。全書十萬言。

東西樂制之研究 王光祈著 一册八角

音樂我國發明最早，允稱先進。王君光祈素精國樂，留學歐洲有年，復研究各國音樂。茲書就東西樂制作一概括的研究，東方以中國爲主，旁及印度阿拉伯波斯；西方以歐洲近代爲主，遠溯希臘及中古之教堂樂制；可供研習音樂者之專修，可作研究世界文化史者之參考。

新初小學	國語文學讀本教授書	第三册	二角
新初小學	國文讀本教授書	第七册	三角
新初小學	自然課本教授書	第六册	二角
新高小學	衛生課本教授書	第二册	二角
新初中學	混合法算學習題答案	第一册	二角半
新高中學	古文讀本	第三册	六角

（丙168）

特價

七月三十一號截止

新書七種

教育的理法問題　蘇儒斧編　定價三角

國文故事選讀　陶孟和選　定價三角

音樂的常識　豐子愷著　定價九角

戀愛心理研究　任白濤譯　定價七角

小雪（小說）　趙超著　定價四角五分

字義類例　陳獨秀編　定價八角

少年飄泊者（小說）　蔣光赤著　定價三角

【其他三種】

科學與人生觀　全書二册　定價大洋一元

孟和文存　洋裝一元一角　平裝七角五分

市政制度　張慰慈著　定價七角五分

【標點分段整理過的舊小說十種】

水滸　洋裝兩册二元二角　平裝四册一元八角

儒林外史　洋裝一册一元六角　平裝兩册一元三角

紅樓夢　洋裝三册四元二角　平裝六册三元三角

西遊記　洋裝兩册三元二角　平裝四册二元五角

三國演義　洋裝兩册二元八角　平裝四册二元二角

鏡花緣　洋裝兩册二元二角　平裝四册一元六角

水滸續集　洋裝兩册二元三角　平裝四册一元七角

三俠五義　洋裝兩册二元七角　平裝四册二元一角

老殘遊記　甲種洋裝一元一　平裝八角　乙種洋裝八角　平裝五角

兒女英雄傳　洋裝二册二元六角　平裝四册二元

以上二十種原售八折今照碼六五折此外各書不在此例郵費照定價加一成多退少補

上海　亞東圖書館

英漢合璧小說叢刊

下列小說均爲名家之手筆，譯以簡潔忠實的漢文，對照排比，不但可以用作英文的補充用書，也是很好的消閑讀物。

炸藥千磅　Half a Ton of Dynamite　一册二角

勿雷島居小傳　The Man Who Fought a Battleship　一册二角

雲鎖日現　The Passing of a Shadow　一册三角

有志竟成　The Will and The Way　一册二角

點鐵成金　The Golden Bauble　一册二角

法將血戰記　The Lieutenant's Story　一册二角五分

西蘭蝶　The Lesser Celandine　一册三角

網球王　In Straight Sets, I-II　二册三角五分

牧場祕史　A Ranch Secret, I-II　二册六角五分

商務印書館　（雜137）

商務印書館出版　學生國學叢書　續出左列六種

詩經　一册六角　綬天校選註　本書就詩之本質上分爲四類（一）抒情詩（二）描寫詩（三）諷刺詩（四）陳說詩訓詁力求簡當詩旨亦約略表明

孟子　一册五角　綬天校選註　此書節取孟子內容分成七類（一）心性（二）行爲哲學（三）教學方法（四）政治哲學（五）同時學說之批評（六）論古人（七）孟子之自述及其出處

管子　一册六角　唐敬杲選註　本書選錄凡二十篇均可信爲管子之本身學說書中古文古訓錯字錯簡前人之觸目荊棘結塞而不可解者本書均已詳加訂正

韓非子　一册五角　唐敬杲選註　此書採錄凡十九篇均韓非書之重要者校註精備讀覽無結塞之苦卷首新序詳述作者生平及思想淵源

墨子　一册六角　唐敬杲選註　凡墨子之重要各篇均已采入註釋根據墨子閒詁校補及其他各書間出新意觸字錯簡悉經訂正

淮南子　一册七角　沈雁冰選註　自二十一篇中選出八篇皆其尤重要者卷首有精審論其書之作者篇帙註本諸問題

前出兩種　荀子　葉紹鈞選註　一册六角　莊子　沈雁冰選註　一册四角

陳翊謝啟

敬啟者夏歷本月廿二日爲先慈設奠表阡渥荷宏詞寵錫又蒙高駕辱臨歿榮生感翊等苦次居哀事無倫序未免失於簡慢不克踵謝歉何如之特肅報端藉鳴謝悃統希　亮鑒

陳翊偕廷勳謝啟

時論

收回法權之途徑

祝修爵

自華會議決遣派司法委員來華調查司法狀況、報告各本國、爲廢除領判權之根據後、舉國人士、方視爲撤消領判權之曙光、朝夕企望其見臨、奈所謂委員團者、原議閉會後三月來華、徒聞其聲者殆五年、自去歲五卅事後、列强鑒於國人之激昂、不得不稍稍市惠、以平其憤、所謂法權會議、於焉開幕、今者司法委員且分赴各省、以實行其調查司法之職務矣、我人渴望經年之司法調查、於今實現、倘得藉此而達撤消領判權之目的、則不僅慰我屬望之殷、猶足以示列强向我之誠、豈不甚善、顧按諸事實、誠有令人無限失望者、蓋彼列强果誠意撤消、則其委員亦不待至今日五卅事後、始姍姍來華、而於委員人選、尤當審愼從事、縱不爲負有碩望之法學鉅子、要亦應爲熟諳法律之人、庶其調查報告、精確而有價値、今乃以三數領事、隨意充數、試問其他日報告、足資憑信否、是不僅爲我國人而已、抑亦輕視我司法、要之、其爲絕無誠意、則可斷言、而我國人方疲命於歡迎接待、尊爲上卿、崇奉備至、固以爲撤消領判權之實現、計日可待、亦可憐矣、不甯惟是、當初華會議決、放棄領判權、以列强認中國司法狀況滿意爲條件、申言之、卽列强一日不滿意中國司法、卽一日不能放棄領判權、夫所謂滿意者、原無標準、視人而異、以天下至善美之制度、且不能免訾議、則欲加罪於我、又豈患無辭、我恐司法調查之結果、不僅無以慰我望、適資人以批評之機、而增前途之黑暗而已、是見司法調查而卽謂領判權有撤消之望者、誠無殊望梅止渴耳、時彥之見及此者、因有自動收回法權之主張、以爲收回國家主權、原無徵求他方同意之必要、夫今日中國喪失主權、不僅法權一端、苟領判權得以自動撤廢、其他正可取同一方法收回之、簡便迅速、莫甚於斯、顧以論事實、則相去甚遠、以無權强占之會審公廨、且難收回、則此根據條約之特權、豈肯放棄、設中國現狀終無以改善者、則雖自動收回之聲、高入雲霄、曾不足邀列强之一顧、其結果祇今日高唱取消不平等條約、打倒帝國主義、殆相埒耳、故自動收回之說、言固成理、但非事實所許、爲今之計、舍改從單獨談判隔別接洽外、其道末由、此說不佞曩曾主張之、今請言其理由、夫領判權之存在、害不僅及中國、抑且及列强自身、如適用法律之參差、訴訟進行之困難、搜集証據之不易、要皆爲各國在華人民所身受、不寧惟是、領判權之間接影響其在華商務者、亦非淺鮮、蓋以彼國無賴商人因有領判權護符、常作弄華商、華商受其累者、往往無法科以相當之罪、其結果使我國商人、與外商接觸、常具戒心、而列國商務之發展、因間接受其影響、反是、德國自放棄領判權以還、在華商務大振、不數年而復戰前舊狀、近且有超過英日之勢、凡此諸端、列强中不乏見及之者、其所以依然堅持、不肯放棄、蓋以連雞之勢、不能獨異、故會議席上、一國異議、全局停頓、卽如關稅會議、因法國遲疑、頓成僵局、懸而不決者垂數年、不僅此也、聚多數國家於一室、其對於一問題之利害既不相同、望其有一致之表決、事極難能、而流弊所及、正資反對者以利用多數之機、而絕同情者自見之道、故收回法權、出諸協議形式、誠爲最拙之方法、今後進行、應另闢途逕、從單獨談判着手、先就較有希望之國、開始交涉、一國首肯、他國自能逐漸就範、試就庚子賠欵言、當美退還賠欵之初、絕無從之者、迨今功效既著、則咸相率自動退還、以論領判權、又豈外此、設有一國放棄領判權後、其在華商業勢力、國際感情、因而增進者、行見他國又將共起則效、固無待我國之要求、亦可達我撤廢領判權之目的矣、日本與暹邏、其收回法權、奏功較我迅速者、亦以採單獨談判之方法耳、至埃及則與各國同時協議、故其領判權、至今猶不獲澈底取消、然則協議與單獨談判、孰優孰劣、取舍之道、於斯可見矣、

五月廿七、於東吳法科、

吳佩孚張作霖彼此等待會晤無期
傳田維勤部不穩…北京已戒嚴說
孫傳芳决不北上…顏閣力求完成

吳佩孚淹留保定

入京無確期

▲北京四日本報電　吳佩孚定今晚七時赴長辛店、明晨閱軍、六日回保定、七日在保開將校懇親會、入京期須俟張作霖入關後再定、

▲漢口二日本報電　保訊、吳佩孚一日在大操場閱軍、軍容頗盛、吳擬在保候奉張來津、再與張同時入京、

▲北京四日本報電　牛向辰昨晨六時抵京、代吳佩孚向曹錕問候、並報告某項要事、聞牛語人云、吳三日內可抵京、駐節參謀部、

▲北京四日本報電　聞吳佩孚將久駐保定、已派員赴漢迎眷、

▲北京四日本報電　聞吳佩孚來京時、不願駐參謀部、擬住薛之珩宅、

▲北京四日本報電　薛之珩擬日內赴保定謁吳佩孚、

▲漢口三日國聞電　吳佩孚三十一日晚八時抵保定、靳雲鶚交代清楚、聞魏益三曾到鄭表示、該部駐保之三混成旅三步團、完全聽吳命令、駐石家莊之高汝桐師、亦受吳節制、

張作霖仍在瀋陽

入京無確期

▲北京四日本報電　聞張作霖定七日入關、

▲北京四日本報電　張作霖二日電吳佩孚、詢入都行期、吳三日電復、保定事畢、卽北上、請先期入關、以便約同入都、

▲北京四日本報電　傳吳佩孚免靳雲鶚職後、亦向張作霖提出某項懲罰條件、張因種種關係、一時未能辦到、故暫緩入關、

▲奉天四日東方電　張作霖原定昨日出發赴津、因吳佩孚在保定方面之軍事尚未整理完畢、忽然延期、但其衛隊及專車已將準備出發之事務辦理完畢、故視情形如何、或將立卽出發、

大晚報四日奉天電、張作霖定今晚十時乘車赴津、隨行者有楊宇霆吳俊陞、及參謀衛隊等、沿途並將檢閱奉軍、按自靳雲鶚免職、奉直兩系、大有固結之望云、

本埠遠東通訊社云、昨日本埠奉方某要人接奉電、謂奉張擬於三日晚、或四日晨由奉起程、將在京奉路各處檢閱軍隊、五六日始能達到天津、入京晤吳之期、當在七日左右云、

張吳果能合作到底乎

—葉恭綽之時局談—

英文北京日報載稱、據奉天電云、葉恭綽最近發表關於政局之重要談話、摘要如下、據云、外傳張吳間對於恢復顏惠慶攝政內閣之意見、發生異議、實則張氏決不因此區區政見之不同、致礙直奉友誼、奉方首領、並擬極力避免第四次直奉戰爭之危險、若此種危險不幸而發生、則僅利於北之馮玉祥、吾人處此時會、亦當設法消弭張吳間任何之衝突、就北京現象觀察、攻擊國民軍、比較政治問題、尤爲重要、若非佔領南口張垣、則國民軍仍可於最短時期、攻擊京畿、故吾人不得不望軍事當局對此形勢、加以注意、（中略）至維持中央辦法、顏惠慶氏雖於一九二四年十月發出討奉之命令、但張氏對顏閣此次恢復、迄未表示反對、至其未便與以贊成者、亦勢所必然耳、對黎元洪補足八十三日之總統任期、亦認爲不可能、唯望以公開之會議、解決一切問題、當去歲直奉合作時、張曾向吳提議下列之三項、（一）曹錕、段祺瑞、須同時下野、（二）以合法手續、修改憲法、（三）改選議員、組織新國會、目下曹既已去職、第一項可認爲不成問題、其未解決者、尚有二三兩項、吾人極願直奉兩方仍保其合作協定、商議一切云、

田維勤軍倒戈耶

北京已下戒嚴令說

免靳令後之反響歟

▲北京三日電通　北京從二日起、卽頒佈戒嚴令、

▲北京三日電通　吳佩孚統率下之田維勤軍、有一部分加入國民軍、由北京北部沙河方面南下、直迫萬壽山、從二日午后九時起、卽在該地與直晉聯軍開仗、現正在交戰中、

本埠東南通信社云、田維勤之總參議鮑觀澄、因事來滬、業已多日、現擬於二三日內由甯北上、返田之司令部任事、據鮑氏云、彼接田之司令部電、謂前隊已經出發云云、

本埠遠東通訊社云、吳張正謀晤面解決時局之際、昨（四日）據某方面消息謂、時局又將有新變化、其內幕爲各方面結合倒吳、此次吳免靳雲鶚職、將成爲導火綫、國軍與粵國民政府、曾得俄大批軍械之接濟、其數目爲步槍二萬五千枝、飛艇百架、機關槍百餘架、聞奉方態度主中立、現南口奉軍已撤回、其中誠有重大問題、各方趨勢如此、時局前途、未必能樂觀也、

大陸報載、聯合電社三日北京電、今晨於京北聞有砲聲、但未能探知其實在性質、此間對於靳雲鶚免職後之發展、異常注意、吳佩孚系是否將因此分裂、自係將來之事、目下一般人僉信其不致成爲事實、惟於應付方法、則已從事準備、若有紛擾、亦可無慮、魯軍司令已命停止退出南口一帶、觀種種証據、足見吳佩孚決意繼續佔據京畿、並望張作霖與以同意、惟張之態度、依然冷淡、吳佩孚系、現正亟望張氏入關、與吳會議云、

靳雲鶚免職內幕

（筱軒）

吳在北上前已決定

沿途閱軍實卽佈防

靳部將領唯唯聽命

▲漢口二日本報電　吳佩孚二十九日申刻由洛陽到鄭州、王爲蔚王維城魏益三閻治堂田維勤均到鄭歡迎、晚隨車到石家莊晤閻錫山、三十日晚在車會議、決免靳雲鶚職、對西北軍事計畫略有變更、三十一日午後赴正定、六時到保定、靳到站歡迎、謂準卽交卸、吳令王維城王爲蔚各部限期集中長辛店、協助田維勤軍作戰、文電奉張、謂已免靳職、奉方撤退各軍、應開回沙河、備向南口施行兩面夾擊、

▲漢口二日本報電　吳佩孚派劉玉春於三十一日午到保定接收靳雲鶚軍關防及公文、劉派參議嚴威向靳陳說利害、靳當交出關防兩顆、

漢口快信云、吳佩孚於三十晚、在石家莊突然下令免靳雲鶚之本兼各職、原令謂靳逗遛保定不進、虛糜軍餉、貽誤戎機、著免去本兼各職、所有第一軍總司令職務、暫由本總司令兼領、此令發表、頗爲突兀、記者據以探詢某要人、據稱靳之免職、爲吳在漢時所決定、不過未徵得靳部將領同意、未便貿然發表、靳自吳氏前年失敗、患難相隨、吳幾倚如左右手、且爲吳幕中後與運動四委員之一、乃以平豫之功、反屈居於省長、恃功而驕、時露不平、及奉命率軍北進、逗遛保定、收編流亡、擴充實力、吳迭次電促北出、靳則抗不受命、楊清臣在保、收編三軍、本係奉吳命令、靳則阻撓其事、欲收編爲己有、且密派人刺楊未中、吳聞而大怒、知非去其兵柄、久則愈不可制、奉方亦憤直軍屯兵觀望、憤將奉魯軍隊各撤一部回防、以示不願獨當西北軍事之衝、吳恐因靳而影響奉直合作之精神、遂決乘北上晤張之便、出其不意、奪其兵柄、吳之沿途閱軍、卽爲布置去靳軍事、且與靳部各將領接洽、吳於二十九日晚、由洛回鄭、靳部將領田維勤王維城王爲蔚及魏益三閻治堂等、均到鄭歡迎、當偕同專車赴石家莊、閻錫山張英華高汝桐皆到站迎迓、三十晚、在石家莊車上會議、由吳發表免靳本兼各職、徵求衆意、田王等均唯唯稱是、當晚卽由石家莊發電致靳、又派第八師長劉玉春、卽晚專車赴保、接收關防公文、吳與閻田等會商軍事畢、亦於三十一日赴正定稍停、於下午六時到保、是時劉玉春已先到保、比派參議嚴威調靳、出示吳之命令、並陳說利害、請其暫息仔肩、靳當交出關防兩顆、吳車到保時、靳亦率隊到站歡迎、並向吳面陳奉令免職、準卽交卸、吳慰勞甚久、談敍頗歡、聞靳擬俟交卸後、卽離保赴雞公山避暑、以免嫌疑、吳到保後、卽令王爲蔚王維城率部限期集中長辛店、協助晉軍作戰、又電奉張已免靳職、奉方前撤軍隊、應一律開回沙河、以備向南口施行兩面夾擊、據保定來電、吳對西北軍事、頗抱樂觀、謂最短期內、可以還平赤寇、其言如此、姑懸以待後事之證明云、（六月二日）

吳佩孚慰勉靳部

靳雲鶚不得自由

▲北京四日本報電　聞魏益三近謁吳佩孚、力表服從、吳亦加慰勉、

▲北京四日本報電　段國璋張萬信紀元林等軍、已奉吳佩孚命、改編爲陸軍第二十一第二十二第二十三混成旅、

▲北京四日本報電　靳雲鶚昨派員赴長辛店、迎眷屬回保定、並有同赴雞公山休養說、

▲北京四日路透電　據華人消息、靳雲鶚之免職、乃因自張家口與某方之政治陰謀所致、聯軍司令有數人與聞此事、其目的乃在組織拒吳拒張之新軍閥、吳曾留其衛隊於石家莊、獨赴保定、語靳須離職、靳欲任他職、吳峻拒之、靳乃曰、余不如赴雞公山、吳雖允而不爲備車、靳不啻軟禁也、

▲北京四日本報電　孫傳芳近電吳佩孚、內容對解除靳雲鶚兵柄甚表贊同、

奉直晉聯軍行動

進攻西北似已有具體計劃

▲北京四日本報電　昨晚七時、吳佩孚召集田維勤王爲蔚等各將領、在光園會議、討論對西北軍事、結果決以田維勤任東路、王爲蔚任中路、魏益三任西路、劉佐龍駐保定策應、聞俟吳檢閱畢、卽動員、

▲北京四日本報電　吳佩孚令王維城王爲蔚調精銳由正太路入太原、再由汽車運往前線、助晉軍攻西北軍、並聞吳已電徵閻錫山同意、南口防守將全屬田維勤部、聯奉軍專攻多倫、鹿鍾麟一日午過大同、赴前線督戰、交戰地距懷仁三十餘里、

▲北京四日本報電　聞晉軍商震部退至懷仁後、力謀反攻、商本人前日抵石家莊、擬赴保定、向吳佩孚陳述戰況、並乞師、

▲北京四日本報電　吳俊陞部約三萬人、現已集中熱河、吳自任東路總司令、湯玉麟副之、戢翼翹爲總指揮、

▲北京三日東方電　吳佩孚三日晚在保定召集軍事會議、討論結果、決定命右翼田維勤中央王爲蔚左翼魏益三各軍前進於南口至大同方面之戰線、傳聞俟各軍檢閱完畢後、卽將發動員令、

▲北京四日路透電　閻錫山之代表仍稱國民軍雖曾深入、但未攻陷大同、惟獨立方面消息則謂國民軍已占大同、閻懸賞十萬元鼓勵軍隊克復之、

唐軍退走耒陽說
迎趙回湘空氣益盛

▲本報三日長沙電　紛傳唐生智已退走耒陽・蔣鋤歐部攻克萱州鋪・謝文炳部進攻泉溪寺・

▲本報二日漢口電　葉軍方面稱・三十一日午後攻克衡陽・寶慶亦下・備向郴州永州進攻・一說葉軍蔣鋤歐旅越賀家山尖・距衡陽僅四十里・寶慶攻下說亦無官電証實・

▲本報三日長沙電　省議會又電促趙恆惕復職・

▲國聞三日漢口電　旅鄂湘人一日成立和平救湘會・當由會員陳退齡陳介等分電葉(開鑫)唐(生智)息爭・促趙(恆惕)回湘・

▲國聞三日漢口電　葉開鑫軍三十日克衡山寶慶・聞唐生智三十一日棄衡陽・赴祁陽・守零陵・所部分退耒陽零陵郴州・

唐生智戰敗乞和
葉軍將領一致迎趙

(長沙特約通信員孫阮)

葉開鑫軍、追擊唐軍、乘勝進攻、追奔逐北、大有席捲衡永之勢、衡州爲唐氏之根據地、自不願輕易放棄、不得不爲背城一戰、派何鍵重軍駐守衡陽西北之渣江洪羅廟、李品仙部駐守衡東吳集耒河口等處、劉興部駐衡陽東北之東湖一帶、與何部互相策應、周斕吳尙等部駐衡北之萱州鋪、以爲堅守之計、惟葉軍較唐軍多至兩倍以上、彈械接濟、亦較靈敏、攻下衡陽、固意中事、蔣鋤歐部已進駐馬嶺殿門前吐霧峯一帶、進攻萱州、頗形猛烈、鄒鵬振部進攻渣江、已至東湖、護湘軍進攻洪羅廟、已經激戰兩晝夜、唐軍已有不支之勢、謝文炳於二十九日深夜攻克攸縣、現由吳集向耒河口進攻、唐軍已在四面受擊之中、如果援軍不立至、衡陽將不守、日昨賀耀祖接到唐生智一覆電、電文中有「但求挽回浩刧、無事不可犧牲、雖粵桂決計北伐、無力阻止、即率部入贛、以免糜爛桑梓、至萬不得已時、即解除軍籍、亦所心願、如炎公有電受政、即請派員來衡、接收印信、對於善後主張、當無不贊同也」等語、同時和平救湘會亦接到唐生智一函、請派代表赴衡、就商和平方法、各軍隊中亦接何鍵劉興李品仙周斕四人、聯名通電請求和平、唐軍希望和平之急迫、於此可以想見、惟兵敗請和、是緩兵之計、抑係不願再受犧牲、尙待將來事實証明、葉方能容納其請求與否、或亦須攻克衡陽、方能決定也、當此前方勝利、唐軍請和之時、迎趙復職空氣、日益濃厚、戒嚴司令首斌昨致趙一電、大意謂、衡陽指日可下、戰事將告結束、善後諸端非公回主持、無以安民生、立詞異常誠懇、現在葉部將領、多係幹部學生、皆趙之高足、擁趙極力、即唐氏亦願還政、是湘省政治、終非趙莫屬也、(六月一日)

湘軍將領請趙回湘電

湘軍將領唐蟠等自津市來電云、各報館均鑒、頃上趙省長世電、文曰、上海望志路、八十六號袁士權先生轉呈省長趙鈞鑒、湘人苦兵禍深矣、自鈞座一舸東去、曾幾何時、而湖湘河山、舉目全異、每憶前塵、惄焉心懸、茲湘中各界、函電紛馳、籲懇鈞座、還主湘政、有如望歲、蓋鬩牆之爭、深恐或來外侮、箕豆之煎、勢必危及根本、倘戰事延長一日、則人民痛苦更深一日、馴至因內亂而惹動外患、演成南北戰爭、哀哀浩刧、何堪設想、伏思我鈞座數年來應付環境、心力交瘁、俾湘省始得此保境安民之局、今不幸由孟瀟一人、破壞至此、鈞座雖抗懷揖讓、如三千萬人民之塗炭何、夫世濁獨清、伯夷之高也、天下已任、伊尹之重也、茲爲拯救湘省危亡計、蟠等不願鈞座爲伯夷之清、而願鈞座爲伊尹之任、來蘇之抒、情切於雲霓、微管之仁、深慨於左衽、引領長江、無任翹企、除公推袁公士權面懇回湘外、謹電以聞、職唐蟠王者師謝煜森蔡鑒周盤何培基陳維斌李仲任劉運乾姚希林甄藩瀛叩世印等語、特聞、唐蟠王者師謝煜森蔡鑒周盤何培基陳維斌李仲任劉運乾姚希林羅藩瀛叩東、(一日)

蔣介石預定之援湘計畫
對湘主急進　對贛主防守

(廣州特約通信員小鳴)

時冷時熱之北伐問題、近日形勢忽告緊張、大有箭在弦上、不得不發之勢、月之二十一晚、軍事委員會忽召集緊急會議、各軍軍長及唐生智遣派來粵之代表劉文島龔長鯉劉治齊等三人、暨蔣作賓白崇禧等、俱親自出席、會議時、關防異常嚴密、探聞其議決之案、以事機急迫、往日所定之計畫、原擬待中央執行委員會二次全體會議議決、方行大舉出發、現大會已無主見、且明日即屆閉會之期、多數意見、僉以從速出發爲上、席中尤以劉文島催促爲最力、散席後、即由軍事委員會下令、飭由潮汕調省之第一軍何應欽部、即行全數拔隊北上、該軍此次返省者、約有數千人、二十日方始抵省、均在天字馬頭泊岸、休息一日、隨拔隊赴西村車站、乘車出發、其留居廣州之第二第三軍、亦已調赴北路、故二十二日北路車站均滿立軍隊、候車北上、至夜猶開車數次、其急迫可知、據軍事委員會某職員言、此次出發各軍、因事出倉卒、軍實未充、到達前線時、先取守勢、待各項補充後、及兵力已足、到時察看情形、方能前進、其預定之作戰計畫、係以第一軍擔任前綫作戰任務、以第二第三軍各一部擔任爲奇兵、蓋以黨軍能戰、非各軍所可及、欲使黨軍先打一場勝仗、以振起士氣也、又聞此次出兵、祇單獨向湖南前進、江西方面則主張防守、旣連粵贛邊境、責成第三軍暨第六軍防守、入湘部隊、預計三萬人、(桂軍除外)以黨軍爲中堅、第二第三軍出右路、第四軍陳銘樞師及桂軍出左路、第一期作戰以克復長沙爲止、克長沙後、蔣介石始親自出馬、故中路將以何應欽任指揮、右路魯滌平、左路李宗仁、蔣氏雖總其成、但祗在後方隨時用電報指授策略、倘一旦失利、非蔣出不可時、蔣始偕譚延闓同行云、又查連日由東江及南路回省之軍隊、統計已達二萬人以上、昨日(二十八)第四軍十二師張發奎部、亦已分幫由江門抵省、分駐於一德路雲南會館及東堤一帶、以俟補充軍實、及領發軍費、大約四日內即可出發、經通知粵漢路準備車輛、係指定加入援湘之部隊、與陳銘樞共同負擔左路任務、同日軍事委員會復令航空局代理局長李涓、派撥戰鬥機六輛、尅日出發、李奉令後、即派幹員多人、前往韶關、擇地設立辦事處、并派遣飛機師八名、運載本月十八日新由俄國運到之新式飛機四輛、及軍用品多種、前赴韶關安置、李涓定日間偕俄人出發前敵、佈置一切、觀其連日之調兵情形、粵師援湘、確在急激進行中、惟總攻擊之令、尙須在半月後始頒發、蓋入湘部隊、雖已次第前進、而何應欽程潛等、尙須來省與蔣氏會商、方能出發也、(五月三十日)

奉軍雜訊

▲本報四日北京電　張學良昨在京召集奉軍師旅長會議・並未回奉・

▲本報四日北京電　直隸省長榮臻現在西山養病・

▲本報四日北京電　天津直督署被焚後・現借李純宅辦公・

▲路透四日天津電　督署昨被燬、爲民國十一年後津埠最大之火災、損失値百萬元、救火者有七消防隊、英消防隊傷兩人、聞褚督命撥萬元分獎消防隊、

▲東方三日奉天電　在西豐之叛兵、被討伐隊槍斃團長以下數名、其餘皆已敗走四散、

▲本報四日濟南電　第一軍已檢閱完畢・共裁兵二千五百念人・四日張宗昌赴辛莊繼續檢閱第三軍・

▲本報四日濟南電　張宗昌令膠濟路局裁員・開支須恢復接收時原狀・第一批裁員令即將下・

孫傳芳與張宗昌
一不北上一北上　吳佩孚周旋其間

▲本報四日北京電　吳佩孚接孫傳芳電告・現正收束軍事・不能北來・一切惟命是從・

▲本報四日北京電　吳佩孚二日電孫傳芳・請北來・共商大局・

▲本報四日南京電　張宗昌來電・希望與孫傳芳面晤・商決蘇魯問題・

▲本報四日北京電　張宗昌有昨夜北上說・

馮玉祥斷送外蒙說
借款五千萬至一萬萬　賣絕庫倫易得殺人器

北京正言通信云、據可靠消息、馮玉祥此次赴俄計畫、運動向蘇聯政府借欵、多則一萬萬、少則五千萬、擬以三分之一充軍餉、其餘則以槍炮子彈飛機作價、一俟餉械充足、即擬再出南口佔領北京、聞其與赤俄交換條件、承認庫倫爲赤俄勢力範圍、其烏梁海之斷送、尤在意中也、目下廣派黨羽、匿居東交民巷、製造謠言離間奉直、無所不至、幸奉直合作到底、張吳將聚晤一堂、解決一切、蓋兩方關於政治法律、見仁見智、或有不同、而赤化之禍國、則一致主張剷除、絕無疑義、且雙方主張、先決軍事、然後再言其他問題、馮氏陰謀、絕不能奏效也、

褚玉璞回津與魯省軍訊

(樂民)

濟南快信云、直隸保安總司令褚玉璞由津來濟情形、已詳誌昨日通信、茲聞褚氏此次來濟、除協商時局問題外、並對張宗昌提出一種請求、卽爲直隸事務仍請張宗昌主持之意、張宗昌已應允隨時爲褚幫忙、褚氏因事務已畢、遂於三十一日由濟乘專車回津、又張宗昌三十一日赴辛莊閱兵一事、昨稿已略言及、茲再將詳情補誌於下、三十一日早八點半張氏即乘汽車赴辛莊閱兵、先在大操場觀操、然後點驗方永昌及段永彬之兩旅、將各兵士一一詢問、在何營何連、何師何旅、連長營長師旅長之姓名、飲食起居、營務規則、俄南戰事曾參加與否、均一一垂問、內有一兵士、僅知排連長姓名、營團師旅長均不知、張氏頓問曰、督辦爲誰、該兵朗聲答曰、張宗昌、張氏大笑曰此必新兵也、午後褚玉璞亦到辛莊觀操、至三點半僅點完兩營、張氏因英領事有約、遂遣徐交涉員同赴英領事館、而褚玉璞亦乘汽車赴車站北上云、又奉天鎭威軍參議長王樹常、昨日上午由南京來濟、旋於晚七時北上赴津、又運輸司令韓文友、今日(一號)早一時由濟赴奉天云、(六月一日)

顏閣節前完成說
吳佩孚力爲拉攏

▲本報四日北京電　顏閣有下星期可成立說・

▲本報四日北京電　顏惠慶遵吳佩孚囑・決於節前舉行閣議一次・

▲本報四日北京電　孫潤宇今日下午四時出京赴津・催張國淦張志潭就職・並代顏惠慶歡迎奉張・

▲本報四日北京電　顏惠慶今晨接吳佩孚江(三日)電・謂楊文愷三日已抵保定・杜錫珪日內亦可到・當囑即來京就職・

▲本報四日北京電　顧維鈞近日籌欵甚力・但聞鹽餘已無・節欵尙無把握・

▲本報二日漢口電　杜錫珪一日抵漢・二日赴保定晤吳佩孚・後再入京・

▲本報四日北京電　吳佩孚電勸王寵惠就教長職・

▲國聞四日北京電　吳佩孚三日電顏惠慶、言楊文愷已到保定、俟杜錫珪四日來保、即同入京、孫潤宇改四日下午赴津、兼代表顏閣迎張作霖、聞張已定二三日內入關、擬直接來京、與吳同到、過津不多躭擱、張派有重要代表在保、與吳商洽、俟各事商畢、張再見面取決、政界預測閣席或有變動、交長有易張志譚爲葉恭綽說、

惠林敦之華事談
希望中國向上

▲國聞社三日北京電　孫潤宇回報顏惠慶、吳佩孚對軍事仍主積極、對政治主內閣速完成、並命孫赴津促張志潭張國淦回京就職、孫已定今晚或明晨行、吳意須俟內閣成立、開閣議後、方來京、在京不多留、與張作霖一面、即仍回洛、

▲路透社四日北京電　英庚欵委員團主任惠林敦子爵今早赴英美協會宴會、卽席演說、表示在華各處所受渥遇之感忱、並謂渠覺今日作排外運動者、僅一小部分之人、華人大多數切願與外人合作、英美人僑寓中國者、其事業之偉大、令渠大爲感動、如大學校、如大醫院、如實業發展、皆有利於中國、想華人必爲感激、尙有一端、令人欽佩者、華人當此經濟財政紊亂之季、亦能自有偉大之建樹、如南京東南大學、可爲明徵、各處貧民雖遭顚沛流離之困苦、而仍能堅忍以事工作、實堪令人驚異、今就人道言、英美人士協力使中國脫離今日艱困之狀況、實義不容辭者也、子爵繼謂委員團中中英人合作之忠誠、於是乃述及中國教育問題、謂渠離英之前、常存一念、爲福利計、當注重教育、不可旁及他務、今來中國、蘇希爾博士語渠、謂所遇華人、無一不言不可再從事增多野性之青年學生、若復今唯鼓勵一切騷亂云云、他日報告發表、諸君不知渠所最受傾動之觀念爲何、中國及他處之觀念、今皆相歧甚遠、子爵末謂華人中多抱美意、渠深信彼等擬欲與吾人合作、及得吾人之輔助、前途事業甚巨、如英美人士能竭誠貫澈合作、則必有絕大之機會、而獲絕大之結果云云、(衆歎呼)

▲東方社四日東京電　三日在帝國旅館開中國實業團歡迎大會、各方面有力者幾盡列席、蹌蹌一堂、甚盛會也、當時片岡商相演說、謂東洋兩大國、一致傾向於平和的經濟的鞏固其基礎、以期共增進實力之趨勢、誠可謂差强人意、團長虞洽卿之答辭、曰「中日兩國間因政治上稍有失和、以致發生誤解、固在所不免、但我等對於日本、並無惡感、惟國際上有不平等之條約、不可不就其關係兩國者先行撤廢之、以圖親善、我等對於日本雖無惡感、確有例証、如日本震災之時、我國捐欵相助、且解糧食出口之禁令、如去年五卅案起、迅速解決中日兩國間之關係問題皆是也、蓋中日相互關係、頗爲重大、非他國所可比、」虞氏之言、在日本到處、皆博好感與同情云、

▲東方社四日東京電　中國實業團今日上午參觀新宿御苑、午刻赴三井男爵邸之午餐會、該團諸氏連日從事於應酬、毫無疲倦之色、頗覺愉快異常、日本人士爲對於中國實業團及一般中國國民表示敬意起見、將於今夜在日比野公園開中日親善大音樂會、

▲東方社四日東京電　本日東京日日新聞社說、爲歡迎中國實業團之評論、謂欣喜中日兩國關係之改善、吾等對於此次中國實業團之來遊、於兩國邦交關係上劃一新紀元、與東方之將來以一線之新曙光、不得不衷心歡迎之、且從惠利用此意味甚深之良機、更爲增進兩國之親善及貿易關係起見、對於經濟問題政治問題爲實際的交換意見、又中外商業新報說兩國經濟關係之密切、有云、中華民國之實業、於禍亂不息之裡、駸駸日上、而增進向上之路、日本朝野當道前往中國遊歷者、無不爲之驚歎不置、中國人民於如此禍亂之中、默默盡力於經濟事業、眞可稱爲能愛國者、此次來遊日本之實業團諸君、卽爲精進於此大任之士、日本朝野人士所以歡迎之、誠意勝於禮貌、懇談勝於美辭者、即因此也、又云、該團之來遊日本、使兩國經濟的結合愈加密切、正所以發揮天性之妙者也、

外交雜電

▲本報四日北京電　朱兆莘電告・力爭國際聯盟會理事・列國已有允意・

▲本報四日北京電　義公使定十二日回國・赴外交部辭行・並表示不再來華・京事暫由駐滬總領事代理・

▲本報四日北京電　新任智利公使到京・寓六國飯店・

▲本報四日北京電　駐墨西哥公使電告・墨警昨殺華僑宋成鑑・經交涉後・墨外部允依法辦理等情・聞外部昨日電復・謂應請查照成案・並聘律師協助・

▲本報四日北京電　駐斐律賓領事電告・斐人刺殺華僑陳耀祥・兇手已交斐法庭・

▲路透社三日倫敦電　今日保守黨議員密却爾在下院請政府注意於中國鹽稅徵收機關將因軍閥活動、而完全銷滅之危險、密却爾建議非至中國承認其鹽稅上契約時、政府應撤止關稅會議、外部次官蘭浦生答稱、密却爾未免過分驚惶、實則目前並未發生何種事件可慮及以鹽稅爲抵之外債有不償付之危險、或鹽稅行政機關行將消滅之危險、故現無因此根據而撤止關稅會議之理由云、

大陸報云、萬縣各洋行、於十一日接到華商會通告令其捐助軍費、在長江流域、向外人提出此種要求、尙屬第一次、當經各洋行向領事署提出抗議、聞此事起原於楊森、楊令萬縣中國紳商捐助軍餉十八萬元、當經決定由紳界擔任十萬五千元、商界擔任七萬元、餘五千元請准豁免、而華商方面、決計令洋商分担此項捐欵、卽由商會通知各行、按照行之大小、每家自四百元起、以充軍費、若不繳納、則由商會出給支欵憑單、由兵士自向各行收取、且限期祇有一日、惟各洋行迄未照付、各關係國之領署、正在調查此事云、

華商團在東酬酢

▲路透社四日東京電　外相幣原今日在署開茶會歡待滬參觀團、到者甚衆、外相首相演說時切言改善中日兩國經濟關係之重要、參觀團領袖答詞言、凡百交往事務、以誠意爲最要、

▲東方社四日東京電　日本幣原外相本日午後三時在官邸開茶會、欵待中國實業團、駐日公使汪榮寶若槻首相以下各國務大臣等均列席、由首相及外相致辭、虞團長起述謝辭、隨意敍談、盡歡而散、

孫陳清理蘇省財政報告

通電歷述各項償欠之如何抵償
并表示以後爲政無一事不公開
各縣欠薪不得已由預借忙漕扣還
歷年欠發軍政各費不得已仍暫緩

南京快信云、蘇省財政之竭蹶、年來已屆山窮水絕之境、蓋歷年積欠各項債負、多至四千萬元之鉅、雖欲整理、幾於無從措手足、自孫傳芳蒞蘇以後、一意以清理本省財政爲任、截留國稅、以資挹注、半年之內、已償還債欠一百餘萬元、且將各項債欵清理一徧、如何指償、如何抵補、均已粗具眉目、孫陳(陶遺)兩長現已擬就通電將整理情形、報告各方、俾蘇人瞭然於本省之財政狀況焉、茲將該電刊錄如下、

江蘇全省父老昆弟均鑒、求治之道、理財爲先●理財之要、昭信爲重、記曰無政事則財用不足、易曰節以制度、不傷財、不害民、所謂制度、所謂政事、即取之於民、用之於民、著之令甲、載諸案冊、無一錢無著落、無一事不公開是也、芳昔治軍、關於欵項收支卽用公開辦法、欵無鉅細、皆有清冊、定期刊布、部屬咸得與聞、自芳與陶遺同守茲土、益知財之豐歉、本於政之良窳、苟不能將一切政治納諸軌物之中、卽無由酌盈劑虛、足兵足食、蘇民苦財匱久矣、芳等下車之始、閱蘇債多至三千三百萬元、同深駭歎、問其債所從來、則公債本息爲八百餘萬元、各銀行錢莊墊欵爲一千二百萬元、各縣欠欵爲七百餘萬元、軍政兩項欠費爲五百餘萬元、其銀行錢莊墊欵有財廳挪借、有商會挪借、有縣知事稅局所長挪借、有士紳挪借、紛紜錯雜不可究詰、尤以各縣知事及士紳經手之借欵爲最糾紛、蓋知事以借欵故不得不徇情敷衍、以至仰承士紳鼻息、受其挾持、綱紀凌夷、無法整飭、至於公債本息停付之損失信用、銀行錢莊墊欵之影響金融、尤爲官民交病、上下俱窮、芳等察其癥結、知非理財不足以救蘇、非籌還積欠則財不能理、非別關稅源則債不能還、於是截留鹽稅、以裕收入、督飭財廳將積欠三千三百餘萬釐剔爬梳、次第整理、(一)鞏固公債本息、計兌換券尙欠本九十四萬元、增比債票尙欠本息七十三萬元、善後公債尙欠本五百六十萬元、息一百二十六萬元、現據運司改訂岸價年售三百五十萬包、蘇省應得加價一百萬元、卽以之抵撥兌換券之本、善後公債之息、增比債票之本息、至善後公債本銀、俟淮南食岸加價於十五年底還淸原有債欵後、由十六年起專欵抵還、此項辦法業經財廳呈准有案、(二)籌還銀行錢莊各欵、此項債欵中交兩行占七百萬元、各縣錢莊商會合占五百萬元、查中交兩行欠欵、內有鹽稅抵押之一百八十萬元、現擬由截留淮北鹽稅項下儘先撥還、其兩淮場運食商等債欵四十八萬元、已由本年二月起飭由鹽稅項下每月撥還二萬元、八月以後撥還三萬元、其他各銀行欠欵如果鹽稅溢收、亦卽隨時分別提撥、均指令財廳有案、(三)令烟酒局等處扣還前借烟酒公賣局借債十七萬五百元、又欠息一萬七千五百八十四元、已飭由上年十二月起按月提還一萬元、息隨本付、印花稅處借債三萬四千五百元、已飭由本年五月分起按月提還四千元、揚由關借債十三萬八千八百八十七元八角七分、已飭由本年五月分起按月提還一萬元、淮安關借債四萬元、已飭由五月分起按月提

用血色計
計算血色濃淡
斷定身體强弱
服百齡機
血色逐漸增濃
證明身體日强

用血色計・可證明百齡機之補血能力
贈送血色計
他種補血藥品・決無如是偉大之功效

此血色計◯根據德國太骨維民標準血色計製造◯本公司現已製成十萬個◯贈送各界試驗◯欲得此血色計者◯請向本公司或中法中西藥房◯

血液濃度四十
血液濃度五十
血液濃度六十
血液濃度七十
血液濃度八十
血液濃度九十
血液濃度一百

▲四十度至五十度◯爲患惡性貧血之血色◯◯服百齡機一月◯◯可增至六十度
▲六十度至七十五度◯爲患輕性貧血之血色◯服百齡機半月可增至八十度◯
▲九十度爲普通人之血色◯
▲一百度至二百度以上爲强壯者之血色

購百齡機即有贈送◯(如單索血色計須塡寫下列贈劵◯◯附郵一分寄交上海本公司始得有效)

上海愛多亞路　九福公司啓

血色計贈劵
姓名
地址
(索血色計姓名地址附郵一分)

還五千元、浦口貨捐局借債三萬二千三十九元五分八厘、已飭由本年五月分起按月提還三千五百元、徐州貨捐局借債三萬五千元、又欠息九千二十七元六角、已飭由本年三月分起按月提還二千元、以上皆令行各該局處長官遵辦有案、(四)積還各縣欠欵、此項欠欵前以十四年度忙漕抵還後、仍結欠七百餘萬元、歷經省廳會議實無他欵可以籌撥、現擬預徵一年忙漕、抵還舊欠、其十四年預借漕數、每石一元五角、本年預借上忙每兩五角、即於此項預徵忙漕欵內籌還、以資結束、明知預徵忙漕有拂民衆公意、但前欠慮懸已閱兩稔、此次名爲預徵、並不能以之抵充軍政各費、不過將各縣舊欠作一度之轉移、藉以清結而已、蓋舊欠一日不結、則十五年度應徵忙漕必能悉解省庫、以後預算收入、勢必驟短七百萬元、政費從何支撥、芳等既移中央之稅收彌補蘇虧、蘇人亦宜忍一時之苦痛、維持省政、此案正在督飭財廳辦理、(五)議結借欵懸案、此項懸案因契約有未能履行者、或擔保之欵事後變動、致原欵無法歸還者、現已分別議結、如上海大陸銀行等十一行莊承借五十四萬二千九百十六元、規元九萬三千四百三十五兩、原議以忙漕作抵、現已改訂、俟蘇五屬兩次鹽斤加價將中交兩行抵押借欵還清後、繼續撥還、又中交等六行承借十萬八千元、原議以土布稅作抵、現亦改訂將債權歸中交實行承受、又東南銀行承借十三萬元、原約久未履行、現改由煤油稅抵還、又日商三菱公司承借規元二十四萬四千一百三十三兩、原議以大勝關上新河稅收作抵、現改由上海稅所每月撥還二萬元、以前積欠息銀總認一萬元、以後全數免息、計共結束懸案十九起、合銀元七十八萬九百十六元、規元三十三萬七千五百六十八兩、(六)緩發軍政舊欠經費、此項欠費約五百餘萬元、爲數太多、且亦非一任所欠、現擬一律暫予緩發、(七)核實軍政各費開支、自芳等受事後、卽飭財廳將每月收支實在數目刊登省公報、計十四年十一月二十一日起至本年三月三十一日止、共支出政費二百二十六萬二千二十八元、軍費二百二十五萬七千五十七元八角六分、歸還新舊欠欵一百七十三萬八千元、內舊債洋七十四萬四千十三元五分、銀五萬八千五百七十九兩、惟四月分欵目未據財廳呈報、至芳等截留鹽稅及其他中央稅收、均飭總部軍需處、於上年十二月造冊刊印公布周知、諒邀察閱、其中以鹽稅爲大宗、每月平均約收五十五萬一千元、揚由關約收二萬一千元、江海關約收一萬三千六百元、淮安關約收三千餘元、烟酒局約收五萬元、印花稅約收七千三百餘元、徐州貨捐約收一萬元、浦口貨捐約收一萬一千元、津浦南段路局約收十萬元、共每月約收七十六萬七千元、支出軍費以餉銀爲大宗、計各師旅團月餉七十八萬四千九百二十二元、本部及各軍政官署經費計月支十二萬五千五百八十六元、上海兵工廠、金陵製造局軍械局經費、計月支二十八萬一千二百四十七元、各醫院軍校艦隊及全軍服裝雜費、計月支二十九萬五千一百三十三元、共一百四十八萬六千八百七十八元、除財廳每月報解五十餘萬元外、不敷九十餘萬元、均由截留中央收入欵內開支、仍不敷二十餘萬元、則由本部另籌節省或借墊、現擬每屆半年卽將各欵收支細目刊布一次、以資徵信、總之芳等承乏蘇政亦已半年、凡諸措施、靳合民意、惟預徵忙漕及緩發軍政欠費二事深用歉仄、一則不當取而取、一則當與而不與、第此種取與之權、非芳等空言所能變動、各縣之有積欠、芳等未種惡因、難冀良果、所硜硜自守者、不侵蝕不浪費、本此二義願吾父老昆弟子以嚴重之監督、方今時局漂搖、羣言淆亂、非官民合作、相見以誠、不能宏濟艱難、休戚與共、所冀父老昆弟同心戮力、相與有成、芳等在職一日、必爲父老昆弟謀最後之樂利、天日孔昭、鑒此信誓、臨電懇欵、不盡欲言、孫傳芳陳陶遺印、

通易信託公司　儲蓄存款之特點

(一)本公司特設儲蓄處會計獨立
(二)對於儲蓄存款負無限責任
(三)儲款辦法繁多分門別類易於選擇
(四)利息特別優厚手續非常簡捷
(五)有極精美之儲蓄盒供儲戶借用不取租金
(六)印有章程八種承索卽奉
總公司在上海北京路一二七一號
分公司　北京西交民巷七十七號　杭州聯橋大街六克巷口

大光電器公司

南京路香粉弄對面電話中央三七二二

流光如矢、時已暑期、需要什物、均將換季、電器品物、亦然如此、其最應暑季切要、莫如電風扇一物、敝公司所備電風扇、種類甚夥、取價低廉、式樣新奇美麗、設置精巧靈便、旣可解暑、又供陳設、且敝公司爲便利主顧起見、一切電器工程、可代爲裝置、工精妥捷、如荷惠顧、無不竭誠招待、以答雅誼、

本醫生於明此丸奏壯和平功效卓著專治新久五淋白濁服後痛除膿退淋遺滴止斷根永不復
每盒一元、半料一元
各埠大藥房大公司均有出售
總發行所　上海三馬路大舞台對面電話中央二六七五　姚佐顧大藥房啟

恒裕免擦洗衣粉

洗衣不用手擦祗用水浸自然潔白不損絲綢不脫艷色比皂便宜當以此粉爲第一
備有樣品函索請付郵二分卽寄
(價目)每盒大洋二角四分批發公道
各大公司各大商店經售處
總發行所上海自來水橋北首康里
恒裕公司

療膚樂"LIFOLD"

爲皮膚科之無上良藥
無論頭面軀體，一切癬疥，瘰，癧，瘡，頭癬，皮膚起點，全身發癢，脚指發爛，酒齄，陰癬，蚊蟲咬傷，疤痕等症，如法敷治，無不奏功，且皮膚復原，光潔如常。
▲家常要藥，用法簡便，百試百驗，不可不備！▼
每瓶大洋五角
兒科百病　小兒自健片　每瓶大洋二角
總發行　中英大藥房
分發行　各埠大藥房

美國凡而佛冰淇淋

暑天解渴淸潔的飲料
最好是凡而佛冰淇淋
每盒十二塊售洋二元
每六塊洋一元
每塊洋一角
電話通知　隨時可送
▲總發行所　四川路八十五號
▲電話　中央五二八　中央五三〇
分售處　各大戲院　霞飛路五六五號　法界沙利文　靜安寺路一三八號　凱立文糖菓舖

中國銀行第九屆股東會紀

票選董事十一人…舊董事全體連任

三十一日京訊云、中國銀行於昨(三十日)假西皮市銀行公會會場開第九屆通常股東總會、下午二時二十分、振鈴開會、首由、

(主席)總裁金還、報告云、本行共十九萬七千六百零二股、現到十一萬一千二百八十八股、二千七百五十三戶、現到七百八十四戶、股分已足二分之一以上、戶數已足五分之一以上、照章開會、

次報告十四年份營業狀況及資產負債損益各情形畢、(詳另條)

繼由監事報告十四年份決算案、(卽十四年份損益情形報告書)略云、

査本行十四年份全部純益、計一百三十四萬七千零七十六元四角五分、較上年增多六萬三千四百七十九元一角二分、其增多之故、由於利息匯水等科目收益增多、有價證券損益雜損益等科目損失減少、試分別言之、利益增加者、以利息爲最、匯水次之、生金及外國貨幣損益又次之、損失減少者、以有價證券損益爲最、雜損益次之、攤提兌換券製造費又次之、餘如攤提開辦費、提存年金、及呆帳等項、亦較減少、惟兌換損失、各項開支、攤提營業用器具、行員儲蓄金、均有增加、又手續費亦少收數萬元、以上各欵、出入相抵後、全體純益、較十三年淨增六萬餘元、此本年損益大概情形也、再就各行本年損益而言、計總處益二十八萬零一百八十九元零二分、京行損五十二萬八千五百四十三元三角一分、滬行益八十萬零三千一百七十二元四角八分、東屬益三十七萬九千三百十一元三角、奉屬益十九萬四千六百七十六元九角八分、閩屬益十六萬五千八百零四元二角一分、漢屬益七萬八千一百零五元一角八分、浙屬益十二萬一千三百十四元三角六分、蘇屬益九萬八千九百元零一分、豫屬益六萬二千零二十九元三角八分、魯屬益四萬一千五百五十四元五角九分、粵屬益四萬四千九百十八元六角四分、津屬損三十一萬二千二百八十一元五角七分、黔屬損八萬二千零八十四元八角八分、其他益較十三年增多者、計滬行增十三萬餘元、東屬增十萬餘元、蘇屬增四萬餘元、粵屬增三萬餘元、純益較十三年減少者、計閩屬減三千餘元、漢屬減十二萬餘元、浙屬減六萬餘元、寧屬減十五萬餘元、魯屬減五萬餘元、其純損較十三年增多者、計京行增二十三萬餘元、綜全體觀之、本年純益較上年增加有限、因上半年、承蘇浙戰事之後、又有滬上罷工風潮、入秋東南戰事再起、牽及魯直各處、市面多受影響、本行營業發展、因之不易、倘此後時局平靖、獲益當不止此耳、

(主席)詢各股東對決算案有無異議、衆無異議、通過、此時湖南會館股東代表武紹程質問云、十四年十二月、漢口分行借給湖南政府一百八十萬元、以全省厘稅作抵、既未經省議會通過、又經京漢湘人代表分向總分行嚴重交涉、不准借欵、京漢總分行竟悍然不顧、卒將借欵成立、以至引起湖南現在之戰爭、在湖南人民、對於此次借欵、絕對不能承認、惟股東血本亦絕不能無故拋棄、應請銀行當局、切實負責、向湖南軍閥手中、如數收回、並請當局以後不得再借此種欵項、

(主席)答稱、此項借欵、事誠有之、但亦尋常借欵之一種、而擔保可靠、本息不至無着、當事人既經手借欵、當然負索償之責、

(主席)報告十四年份純益分配辦法如下、

全體純益一百三十四萬七千零七十六元四角五分
一提公積金十三萬四千七百零七元六角四分
照章按純益總額提十分之一
下餘純益一百二十一萬二千三百六十八元八角一分
一官股正息二千元
照章四厘按五萬計算
一商股正息一百三十七萬九千七百十四元
照章七厘按一千九百七十一萬零二百元計算
共計官商股正息一百三十八萬一千七百十四元與下餘純益比較計不敷十六萬九千三百四十五元一角九分按照本行章程第六十七條應由公積金內提補

報告畢、詢問股東有無異議、衆無異議、通過、

(主席)本行董事、現屆改選之期、按照本日開會次序、應請股東照章投票選舉、並指派王滌齋、戴君亮、俞仲韓、吳蘊忱等四股東爲檢票員、

衆投票結果、

本日到會戶數　七百八十四戶
到會股數　一十一萬一千二百八十八股
到會權數　六千五百五十權

照章到會權數三分之二以上當選、計應得四千三百六十七權、現、

王克敏　得六千零零二權　李馥蓀　得五千八百二十五權
張公權　得五千九百九十四權　金仍珠　得五千七百五十權
李士偉　得五千九百六十七權　施省之　得五千六百六十六權
周作民　得五千九百六十四權　王君宜　得五千四百十五權
馮幼偉　得五千九百三十五權　張簪庵　得五千二百八十三權
羅雁峯　得五千八百九十七權

以上十一人得權數最多、均足法定到會權數三分之二以上、當選爲本屆董事、

(主席)會務已畢、宣告散會、時正五時十五分(未完)

各地雜電

▲本報四日香港電　黨政府派陳友仁宋子文陳公博爲專員、辦理調解工潮事宜

▲本報四日香港電　廣州總商會三日集議、決用四商會名義、函請港商合作、速解決工潮、推舉馬伯年梁培基二人代表四商會赴港接洽、馬梁定六日啟程、

▲本報四日香港電　省政府令孫科任市政委員長、幷飭伍朝樞交代、

▲本報二日漢口電　財政廳稅契借欵合同、一日簽字、可望先交六十萬元、

▲東方四日漢口電　武昌商科大學學生約四十人、定於十三日由此間出發赴日本觀察、豫定於二十日抵東京、由該校教習夏長青率領之、

▲本報四日北京電　五卅被捕者、昨日下午四時已全釋、

▲本報四日北京電　師範大學、警廳昨日上午十時檢查

▲滁縣快信云、陳調元二日晨着鳥衣、檢閱迫擊砲隊、及步兵、夜宿花車上、三日晨在車站前觀步兵打靶、下午有至滁縣檢閱軍隊及遊豐樂亭醉翁亭琅琊寺說、

全國車輛調查

鐵路資產主要部分、爲路線Road與設備品Equipment、前者包括路基、橋梁、枕木、軌條等等、後者指車輛Rolling stock、機件、及其他事項而言、路基橋梁之類、係固定建築物、不易更換其位置者、惟車輛一項、力能旋轉、有軌之處、無遠勿屆、平時用以便利商旅者也、戰時則以之運軍隊、載糧精、因此之故、遂成爲重要戰事上設備之一、一遇戰爭爆發、勢在必爭、一勝負間、車輛與砲彈之得失、等量齊觀、近者京漢、京奉、津浦、膠濟、京綏、隴海、湘鄂等路、兵燹之餘、所有車輛、或調用他路、久假不歸、或在本路、被軍扣留、以致國內陸路運輸爲之阻塞、商貨停積如山、暢銷莫由、工商交困、民生日艱、迄於今、可謂已達極點矣、是以『疏通運輸』『放還車輛』之聲、日溢於吾人之耳鼓、蓋吾國鐵路甚爲幼稚、車輛素不足以供運輸之用、若復長此扣留、路政前途、何堪設想、玆特將各路車輛種類、數目、輓力Tractive Capacity(ton)容積Capac'ty(Passenger)載重Carrying Capacity(ton)逐一調查如左、以供參考焉、

按、車輛約分爲三大類(一)機車又名車頭Locomotive(二)客車Carriage(三)貨車Goods Wagon是也、而機車有客運機車Passenger Locomotive貨運機車Goods Locomotive倒車機車Shunting Locomotive之別、客車分頭等二等三等、貨車亦有有蓋貨車Covered Wagon無蓋貨車Open Wagon特別貨車Wagon Special

(一)機車

(A)客運機車

路名	(輛數)	(輓力總數)(公噸)
津浦	五〇	五八四
京漢	四七	四二〇
京奉	二八	二五〇
滬寧	二四	一七九
滬杭甬	一八	一三五
京綏	三〇	三三三
隴海	一三	七三
膠濟	一九	一五五
湘鄂	八	一〇七
正太	六	二五
道淸	一	八
汴洛	一〇	九八
吉長	五	四四
廣九	一二	一一二
共計	二八〇	二一·五三三

(B)貨運機車

路名	(輛數)	(輓力總數)(公噸)
京奉	一五四	一·六二一
京漢	一四九	一·七一七
津浦	六八	九三四
滬寧	五二	二五六
京綏	八〇	一·五八〇
膠濟	六五	八〇三
正太	三八	二一八
滬杭甬	一二	一四七
道淸	八	八一
隴海	六	七三
吉長	一一	一三〇
湘鄂	一七	三〇八
四洮	一九	一二〇
共計	六四三	八、〇八〇

(C)倒車機車

路名	(輛數)	(挽力總數)(公噸)
京奉	三九	三〇九
京漢	三三	一九四
京綏	二八	一三二
膠濟	二三	一七〇
津浦	一八	一六七
滬寧	四	三三
滬杭甬	一二	八八
正太	一二	四二
道淸	三	一九
汴洛	五	二三
隴海	一〇	五三
吉長	三	二〇
廣九	二	三
湘鄂	八	六九
共計	一九八	一、四二〇

(二)客車

路名	頭等輛數	二等輛數	三等輛數	裝載旅客容積
京奉	六四	五九	一五〇	一六、六〇二
京漢	三二	三五	一二〇	一〇、九五五
津浦	五七	四八	一〇八	一二、一三〇
滬寧	一〇	一五	九二	一一、六二七
滬杭甬	四	二二	一〇二	九、五九一
隴海	三	無	二七	二、七三六
京綏	一二	一六	四八	四、六九〇
正太	三	一〇	三七	一、九九〇
道淸	一	二	一八	九四八
吉長	一	四	一二	一、一三六
汴洛	無	一五	三三	三、五八八
廣九	四	六	二九	三、二五六
湘鄂	四	六	三三	二、四〇一
四洮	無	五	一一	一、二一七
膠濟	九	二五	一〇二	一、四四三
共計	二〇四	二六五	九〇〇	九四、三一〇

(三)貨車

路名	有蓋貨車	無蓋貨車	特別貨車	載重總數(公噸)
京漢	九九一	二、八八一	一四四	一〇七、四九五
京奉	六九一	三、三八〇	一四八	一〇八、六九八
津浦	六四三	一、〇〇七	三八	四七、七三五
滬寧	三八四	一三〇	一四	一七、二九四
滬杭甬	三七	一八九	二四	一三、一六二
京綏	三三三	一、一九八	無	五〇、〇八〇
正太	一四五	四七四	八	一五、三三五
道淸	一〇	三二五	五	一〇、四八六
汴洛	七	三三三	無	一七、七八四
隴海	無	四九〇	六	一九、二九〇
吉長	四六	一六八	一〇	一四、六八九
廣九	三三	二六	一〇	一六、六六五
湘鄂	二六	一三六八	二七	二一、二二五
四洮	二九	二四	八	四、一八五
膠濟	四〇六	一、二〇八	二〇	三二、六四七
共計	四、一一四	三、〇七一	三三三	四五〇、九九六

綜觀各表三種機車之數、爲一千一百餘輛、客車總數爲一千六百餘輛、貨車總數亦爲一千六百餘輛、全國路線之長、姑以七千公里爲其概數、則平均每百公里、約有機車十五輛、客車二十三輛、貨車二百三十輛、鐵路運輸、原恃貨物爲主、故貨車之數較多、近來機車扣留、大半不能如期入廠修理、客車有扣作營棚之用者、故各路有以貨車代客車之現象、客商長途旅行、露宿風餐、情狀堪憐、至機車每百公里平均十五輛、總輓力不過一萬二千公噸左右、業形不敷、而亦多被扣留、以致客運貨運對於調度深感困難、甚至相差數百里遠之距離、臨時電調開往拖曳、其誤點可想而知矣、

六合縣警察罷崗一小時

巡官措置乖方　商會議決罷捐
幸未釀成事端　知事派員查辦

六合通信云、新任警察所長李熙會、(乾一)視事以來、任用親信馬國賓充當稽查、騷擾地方、私取財物、省方已耳有所聞、前派密委林炳勳來六調查、已誌本報、李所長於省委返寧後、亦接踵晉省、當李未晉省之先、薦用其私黨李杰爲巡官、專教警察操法、董知事恐李不能勝任、遂先委以代理名義試用、孰料李到差後、卽思任用私人、擴張勢力、長警操練鐘點、向係上午八時舉行、而李巡官突於今晨(二日)六時半上操、有駐紮南城樓之警察二名、因遲到數分鐘、李卽繕寫革條、將其開革、補以私人、各巡長咸抱不平、乃同赴陳警佐羣處、詢問開除之事、應由警佐有命令否、陳答不知、緣所長外出、所內之事、應由警佐代理、而開革長警、巡官無此職權、今陳警佐既無命令、則此種革條、不能發生效力、陳警佐語各巡長、此事俟所長回六、再爲發落、並勸李巡官、自動的收回成命、從輕處罰、孰知李堅執不允、幾與陳警佐衝突、陳見不可理喻、未與計較、而各巡長見李不肯讓步、僉謂似此排斥異己、任用私黨、我輩舊人、非被革盡不已、與其逐漸被革、何如同時總辭、另謀他事、各排長警、深然其說、於是全縣長警、遂同時罷崗、時上午十時也、按長警計七十四名、李之私黨只八人、以與七十四比、則八爲少數、遂不得不屈服多數之人、拍案叫駡、一時誤傳警佐被李毆打、長警大憤、咸欲入擁入保護、幾釀事端、幸伍巡官文卿、極力安慰、并力辯陳警佐未被辱、其事始寢、陳警佐見崗警已到罷崗地步、誠恐風潮愈鬧愈大、乃率巡長面晤董知事、報告一切、董謂値此匪氛未靖之際、當以地方爲重、此事曲直、俟我派員調查、汝等均宜速復崗位、巡長遵令、一律復崗、當崗警罷崗時、市面秩序大亂、一若大禍將臨、幸崗圍教練王金庚、一面命商團塡補崗位、二面派團員四門巡邏、此一小時之治安、實賴商團之力也、午後四時、商會開臨時緊急大會、計到副會長李浦君、公斷處長朱貫三、及業董二十四人、討論本日長警罷崗之風潮問題、僉謂商店出警捐、鋪房捐、每月約五百元、維持警察經費者、希望其保護地方、今主其事者、竟植黨營私、位置親信、擅作威福、蹂躪人民、致釀成全縣長警罷崗、空前未有之風潮、又何貴乎有此警察、莫若將警捐鋪房捐兩項、悉數收回、卽以此欵擴充商團、以圖自衛、於是全體贊成、通過議案兩件、(一)將本日全縣長警罷崗之風潮、電稟各大憲核辦、(二)收回警捐鋪房捐、以擴充商團、並於議案之末、一一簽字負責、以示鄭重、惟會長王覲洲缺席、尙不知議決之案、能否贊成執行也、長警至罷崗風潮一案、董知事已委縣警備隊隊長陳家元、查覆核辦、總之、李巡官與原有之長警、實難相容、惟不知李所長返六後將如何解決、然吾儕市民、在此未解決之前、固無時不在惴惴中也、(六月二日)

徐州簡報

▲警察廳長錢蔡霖、以時屆夏令、對於衛生亟應注意、飭衛生科長鄒津奎、備辦著藥、茶水、令區署分所、各設茶缸、任人取飲、著藥由値崗巡警携帶、遇有臨時輕微等症、隨時拯救、刻正積極辦理、准於十日、一律實行、

▲東關外庇善菴居民、海州第十一中學校長劉平江之子女、於上月被架、迄無下落、劉極爲焦急、上月三十一日、銅山警備營由東鄉抄獲肉票多名、內有北關高堤西王冠英之女、昨抵劉家、告以曾見該二子同匪出迯等語、劉得此消息、一面呈縣請緝、一面派人赴東鄉探詢矣、

▲由徐至蕭(五十里)之長途汽車、自通車後、行旅往來、極稱便利、無如車道窄而不平、汽車時有損壞之虞、爲加工修築、於上月暫停行駛、玆悉該路已經修復、准明日(三日)照常通車、開車時間及路線、由徐西關至蕭南門、上午八時、由蕭至徐、上午十時至下午三時、

▲徐屬宿遷睢寧及泗陽(安徽)等縣境之找溝、埠子、青陽、半城、靈河頭地方、近復到有大股匪徒、約千餘人、蔓延二三百里、刧擄姦殺、猖獗已極、駐宿聯軍軍長馮紹閔、於日前集合大隊、復會駐泗軍隊、至找溝北一帶包抄、炸彈大砲機關槍步槍並發、自夏歷四月十二日上午八時起、至下午二時止、始而尙聞匪哭之聲、繼則多被轟死、並擒匪十餘名、得槍枝無算、(六月二日發)

南京簡報

▲晉閻錫山代表路孝忱、魯張宗昌代表郭其勳、均來寧謁孫、有所商洽、

▲英領翟比南、向寧交涉員謝傳安聲明、此次軍艦宓蜂號來寧、確係保護僑商、與尋常游弋無異、於此次下關和記行黑人槍傷車夫案、並無關係、

▲蘇省添設繭行問題、最近有呈省署、請制止添設者、亦有請頒發執照、以便設灶營業者、均經省令批答、已准將蠶桑特別發達之溧金宜丹四縣、根據省議會修正取締繭行暫行條例第三條之規定、開放十分之二、並規定添設新行領帖辦法、令行各該縣在案、仰卽知照云、

▲蘇省禁米出境、但在本省仍得流通、此次上海米商赴常州購米、領有護照、而常熟扣不放行、省長昨特令常熟縣、迅予照章放運、毋得留難、

▲財廳通令各縣、司法監獄兩費、務須循照舊案、各就減成範圍、(按九成支給)先以司法收入抵支、如實有不敷、再請高等廳核轉、勿稍逾越、

▲蘇屬緝私統領何嘉祿、分呈聯省兩方、以第十營第二隊副隊長宋炳南等巡緝、至西墩鄉小市口地方、遇匪船十餘艘、互戰甚久、宋隊長腿部中槍、船內被匪刼掠一空、請通令緝拿、當經會令各軍警機關、嚴緝、

▲鄧如琢電孫傳芳、已委第一師長劉寶題爲贛省勦匪司令、

▲瞬屆節關、財政廳長李錫純以本省軍政各費、無欵應付、預備將大生紗廠耀華公司之蘇省股票檢出、向某銀行押借、

▲孫傳芳以金陵軍官學校第二隊長李煥章、調充金陵製造局長、所遺隊長一缺、改委馮家遇接充、馮係馮國璋第三公子、

▲亞拉伯人查利槍擊人力車夫談小臘子一案、刻正在交涉進行中、和記洋行赫大班(英人)羅買辦(華人)昨日上午十二時同至警廳、與趙永平廳長商洽賠償

▲總司令部近由滬上運來拍擊砲多尊、將在淸涼山試驗、警廳通告各居民、勿起驚恐、

▲鍾英中校第二批旅行學生、約百餘名、昨由蘇回寧

▲財廳派劉國楨赴東台儀徵兩縣、徐世杰赴如皋南通兩縣、守提契稅欵、王淸濤赴溧陽嘉定兩縣守提預借冬漕、(嵐四日)

日內閣改組後之波瀾

憲政會已起內鬨

四日東京電　因研究會入閣、憲政會已起內鬨、顧問與總務間雙方激戰、達三小時之久、總務方面以顧問所謂此次改造、由現政府地位觀之、决非成功、政局依然不安之說、殊非事實、此次决未變更憲政內閣之本質、故主張結束擁護首相、一方研究會以井上子入閣、亦分二派、漸有暗鬭之兆、

四日東京電　憲政會顧問望月藤澤小寺加藤諸氏、於二日午後五時往訪首相、質問二事、求其答辯、(一)曾進言須組織憲政會單獨內閣、未蒙採納、頗引爲憾、(二)與研究會之交涉、係獨斷行之、殊欠妥洽、

三日東京電　辭去鐵相之仙石貢氏、已决心歸隱、今日提出辭去勅選議員書、並脫憲政會黨籍、(電通社)

四日東京電　內閣改造後、將繼之以政務次官之移動與補任、本日決定、以降旗元太郎爲海軍政務次官、田中善立爲文部政務次官、佐竹庄七爲鐵道政務次官、

又電　本日早速新任藏相、召集明年度預算會議、决定仍沿襲濱口前藏相之方針、(東方社)

英煤業問題之轉機

三日倫敦電　礦主聯合會會長韋廉氏已請礦工公會會長史密士訂期晤談、此爲煤業僵局漸趨向解决之一步驟、(路透社)

朱兆莘對鴉片顧問會之抗爭

三日日內瓦電　朱兆莘對聯盟會鴉片顧問會發言、力爭勿發表侮辱中政府之文件、朱兆莘並提出中國邊界俄境內種植鴉片之問題、(路透社)

埃及首相允辭職

四日倫敦電　英國向埃及交涉、欲使柴魯爾知難而退、今柴魯爾不就相職、而葉漢當其衝、是埃及國民黨已默示讓步矣、倫敦人士以爲時局可因以大鬆動、惟報紙尙謂柴魯爾佔國會大多數、仍將行使其權、新相葉漢對於英國四項保留究抱何種態度、此乃大可注意者、查英國保留條件、爲(一)蘇丹之管轄權、(二)蘇彝士運河之保障權、(三)埃及境內外人利益之保護權、(四)埃及之國防權、

三日開羅電　柴魯爾已依衆議員之請、允辭首相職、俾自由黨領袖葉漢擔任相職、(路透社)

法與敘利亞之關係

三日巴黎電　敘利亞高等委員郁文納現抵巴黎、告哈佛通信社、謂法國擬許利巴嫩獨立、並助耶教與回教特魯斯人共同工作於一種憲法之下、至於傑白爾特魯斯人、則法國在軍隊被襲擊之後、不可不恢復軍事上威嚴、渠料定傑白爾特魯斯人必完全降服、敘利亞問題、乃組織問題、其解决法較易辦理、因敘利亞問題與利巴嫩問題不同、此事將來將愈屬重要、法國對亞洲之關係及國際聯盟會之前途、皆將受其影響、法國之入敘利亞、係扶助敘利亞人以達其願望、並促成歐亞兩洲之和好也云、(路透社)

取銷戰債之論調

三日紐約電　取銷戰債之說、前有倡之者、但未得同情之考慮、今則輿論漸變、紐約時報與紐約世界報皆有取銷戰債之論調、紐約時報稱、此非要求美人犧牲、但係美人爲自己利益計之步驟云、紐約世界報稱、將來必有全部了結債務之一日、蓋世界不容有數代不能償清之債也云、(路透社)

法國之金融近況

四日巴黎電　財政部長貝萊向衆院財政委員會稱、法政府定繼續保衛佛郎、國庫現漸恢復原狀、五月份到期短期債券共三十萬萬佛郎、僅須於去年十二月所票決之附稅內撥墊一百萬佛郎、紙幣流通之數、較規定之限額少五十萬萬佛郎、而法蘭西銀行墊付之數、亦較核准之限額少十三萬萬佛郎云、(路透社)

Ford

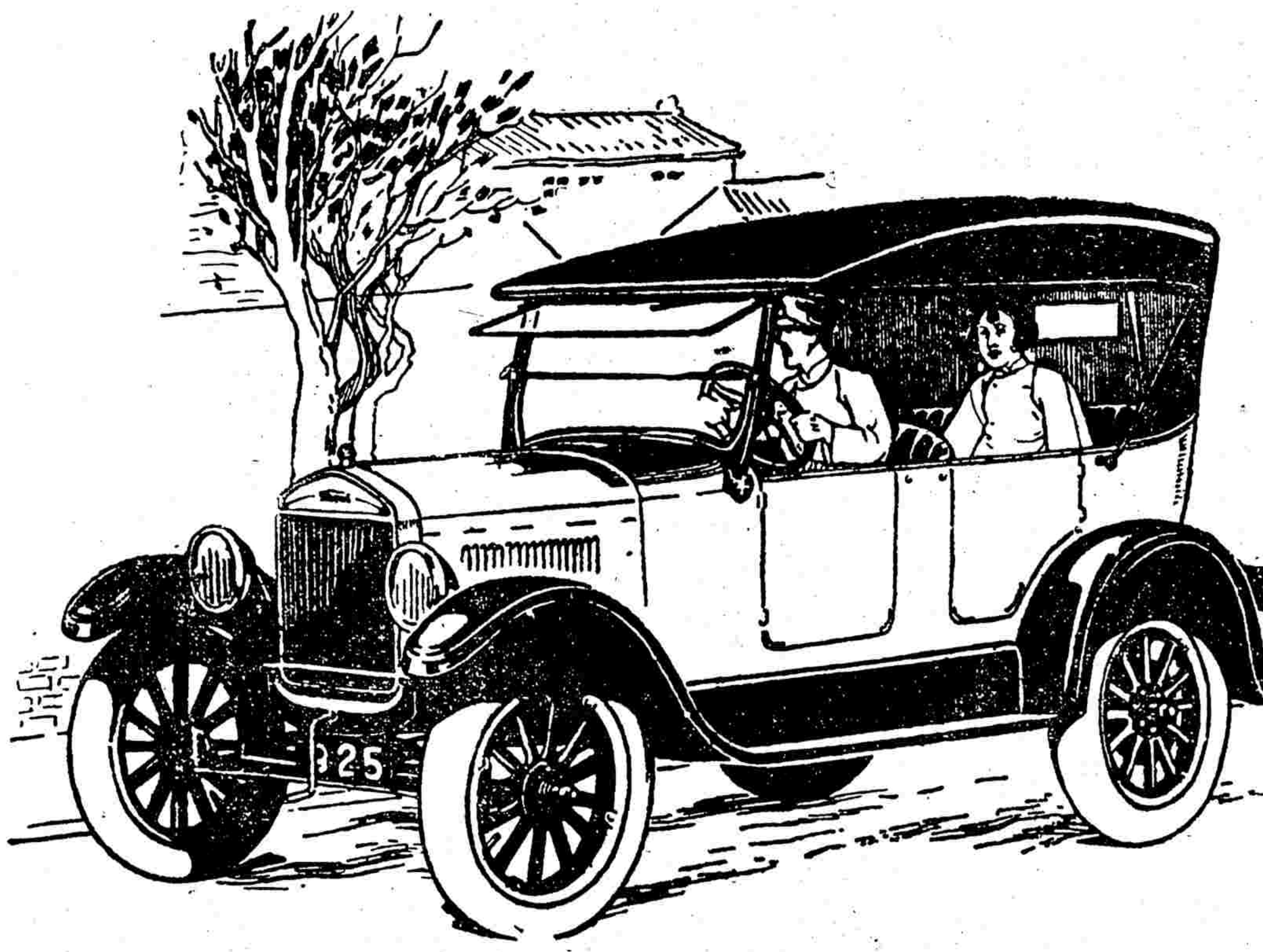

福特蓬車
種種改良

君曾目睹此新式福特蓬車乎
一見當知其種種改良
車身已放長改低漆色亦[illegible]鮮
艷水箱加高放長車之外觀因
此大爲進步車門加大坐位改
寬車內地位十分寬餘
有此種種改良而定價並不加高
新式改良福特五座蓬車
價銀七百六十兩
如裝　自動摩達加銀一百兩　汽球胎加銀四十兩
獨家經理
上海美通汽車公司
愛多亞路西藏路角
電話中央三八〇四號

Ford Motor Company
Detroit, U.S.A

杭州簡報

▲省會警察廳偵探隊、派探員嚴延林等、在嘉興濮院鎭、拿獲匪首徐積欽之妻妾二口、並救出被綁難孩一名、年九歲、聞係上海法租界某香烟公司之小主人、去年被綁時、曾出二萬元賞格、昨已一併帶隊管押、

▲聯軍參謀長劉宗紀、昨日早快車離杭返寧、

▲教育廳依照小學基金保管分配規則、現將陸續提存基金銀十二萬元、及息金一千八百十二元三角三分、中國銀行存摺一扣、移交基金董事會保管、

▲浙江科學研究院籌備正副主任蔡元培湯爾和、昨函報省署、現已將該院着手籌備、

▲沙灶地墾放局會辦李升培、請假一月、赴京料理家務、昨已奉省長指令照准、

▲省立公衆運動場附設通俗教育講演所、現經省署准予撥給存著之講演補助品、以興社會教育、

▲高審廳長陳福民、呈請省署核委呂冕章署開化縣承審員、

▲浦江朱子重等電省署、縣參事趙宗談、係非法選出、請作無效、

▲實業廳昨日開廳務會議、奉化縣實業局長吳裘辭職、即委江起鯨接充、

▲航空隊長顧洪、昨乘夜快車回杭、(四日)

閔行通信

▲佛閣修葺將竣工

本邑佛閣、年久失修、致瓦礫傾頹、破敝不堪、茲由米業公所集資雇工、修葺已有二旬、刻下外表已煥然一新、正從事於內部工作、不久即可竣工云、(六月四日發)

嘉定通信

▲開辦平民夜校

本邑西門鄉黃志芳沈仲宣、黃守楣、黃日勳、朱士元、張鑾、[illegible]等發起開辦平民夜校、招收年長失學之青年、授以必需之智識、昨日下午二時、在該鄉集議辦法、當由到會者、議決假縣西小學爲校舍、六月二十日開學、一切經費、概由發起人分頭募集云、(六月三日發)

崑山通信

▲巴城鄉開辦平糶

巴城鄉議會常會議决、在鄉備荒費項下、提借銀二千四百元、購買米石、辦理平糶一案、業奉縣署核准、移交鄉董執行、茲經鄉董朱滑生赴滬採購和米二百石、每石價洋十二元五角、運費水脚包括在內、昨已由滬起運、一俟運回、即在鄉公所內設局開辦云、(六月四日發)

蘇州通信

▲縣署公債會議紀

吳縣知事張仲甫、前日(三號)下午五時、召集各公法團領袖、暨紳董等、討論勸銷公債問題、簽到孔昭晉等八人、由張知事主席、討論後、决定(一)未入商會之各商店、准派委會同各市公社職員覆查、其認債方法、亦照已入商會各店辦理、(二)公債券定每張一元、每張分爲五條、每條兩角、如認數不足兩角者、亦須收足兩角、以免零找之煩、(三)業經收到之公債款項、先交付商會保管、俾便陸續支撥、(四)收捐員准由公債會酌提津貼洋一百元、以便襄助收取公債款項、迨議畢散會、時將七句鐘矣、

▲各絲行開秤有期

蘇地爲產絲之區、城鄉絲行林立、本年因各鄉繭行較多、故絲行較去年減少、現悉各絲行均已經議定、准於五月初一日起、一律開秤、惟行盤尙未議定云、

▲保釋久源嫌疑犯

西中市久源錢莊被刦之當夜、由警廳長在馬路捕獲之嫌疑犯邵士和、由警廳轉解地檢廳、迭經延訊、仍無確供、昨悉地廳以邵既無贓證、更無供認、故令交保開釋、業由開設茶館之丁某擔保釋放、聽候傳訊矣、(六月四日發)

無錫通信

▲甘露命案履驗紀

南延市甘露鎭烈帝廟、舉行賽會時、有鄉民蔡祥和、被人毆斃、經該管警區將兇手拘獲、解縣、由陳承審員下鄉履驗、以憑核辦等情、已誌昨報、茲悉縣署陳承審員、於前日下午二時、乘船抵鄉、即詣屍場、時有屍子蔡金根當場請求免驗、陳不允其請、由沈檢驗吏依法相驗、驗得死者蔡祥和頭部偏左、及左肩胛均有銳器傷一處、左乳近下有致命傷一處、右腿有鈍器傷兩條、委係生前被毆傷重身死、經陳君復驗無誤、即傳集屍子及親屬保地保等、詳訊一過、諭令屍屬填具領屍免封切結、然後返城、抵署已八時餘矣、

▲米業捐客組公會

本邑八段米業捐客、因整頓同行規則起見、擬組織捐客公會、特於昨日在米業茶會討議進行辦法、由某捐客提出意見三項、(一)每人先捐大洋一圓、作爲開辦經費、月捐分爲四項、(甲)一元、(乙)八角、(丙)陸角、(丁)四角、(二)事務所先行租屋應用、俟經費寬裕、再行購地建屋、(三)籌備員擬推王瑤卿、王賓善、楊老桂、江竹卿、茲等負責辦理等等、又一捐客議、主張名稱應改爲無錫市米業仲買人公會、捐客兩字應即取銷、辦事機關宜附設於積餘堂內、將來經濟充裕、再在堂之後方建造房屋、設立事務所、各種捐款應請積餘堂司事代收保管、至於編訂規則、務須完善、同人亦應服從遵守、以免貽人口實、各捐客對於以上主張一致贊成、並公推王瑤卿等四人爲籌備員、辦理組織公會事宜、以便進行一切云、(六月四日發)

▲董保竟包庇竊賊

西門外吊橋下天盛綢布號、於上月被竊、約損失値洋一千餘元之綢緞、夏布等物、當經開具失單、呈報警所請緝、此案發生後、該管西區警察分駐所胡巡官、立即飭警嚴緝、訪悉此案係著名巨竊黃阿昌所爲、黃係萬安市十都四圖張鎭橋人、因即追蹤至南塘里、有做船一隻、藏匿小浜內、並有賊夥王定元一名、當由去警一併拏獲、又往張鎭橋黃紀寶家、起出贓物、破舊衣被二十餘件、正欲傳喚、地保賈德仁到場、着令交出窩贓之黃紀寶、詎該地保託故不見、於是去警即將贓物賊船、及竊賊王定元解區轉解縣警察所訊押、不意事後僅隔四日、西門鼎昌米行、又遭失竊糙米、當由胡巡官傳喚更夫趙老九到場探查、據報此案疑似巨賊黃阿昌所爲、胡巡官又派警調查屬實、因復派警會同偵緝警苗文成前往張鎭橋附近守候、至第四日見有米包子船一艘、滿載桑葉開駛抵鎭、乃即上船搜查、該船共有七八人、去警因見其中有著名竊賊沈四寶一名、原屬認識、故即上船、乃沈等紛紛入河逃逸、其時船上桑葉已有一半上岸、均在黃阿昌家中去警正在該船搜查之際、該圖地保賈德仁到場攔阻、并唆使窩贓之黃三了頭黃紀寶上船起鬨、謂桑葉及船均屬有主之物、何得指爲賊贓、去警等詰以此船既非賊船、船上之人何以下河逃走、該保諉塞、乃商諸圖董黃叔卿、同稱船係黃阿昌所有、桑葉係黃阿昌黃三了頭等公有之物、去警即將桑葉二十四擔點交該地保收管、賊船一隻帶城繳案、並由該圖黃圖董叔卿地保賈德仁、向去警懇請黃阿昌、已供認行竊鼎昌米行一案、天盛一案、委係別幫竊賊所爲、復與原警相約、准於四月十二日米案賊解案、惟黃阿昌須爲設法、免其到案等語、原警允之、詎逾期該警董又往張鎭橋、則該地保等均已逃匿不見、事由胡巡官將緝獲賊船解案、並呈准王所長先將黃阿昌黃紀寶黃三了頭三家房屋發封、而該地保賈德仁、又出而攔阻、幾經爭執、始行將屋封釘、據云南塘里一帶盡人是賊、圖董地保與賊互通聲氣、力爲庇護、黃阿昌徒衆甚夥、神通廣大、曾於去年八月在開[illegible]原鄉雞塘橋竊取保衛團什物被逮、事由該圖董地保兩懇開釋、未予深究、最近黃阿昌所用賊船被西區分駐所拿獲兩艘外、又被雞塘橋保衛團拿獲兩艘、水警二區拿獲一艘、可見徒衆船隻之多、此案縣警察所擬[illegible]即移送司法依法懲究云、

松江通信

▲火車輾斃路人　本月三日晨杭夜班火車、開至莘莊東七寶鄉十五十六圖地方、輾斃行路男子一名、聞傷及頭部、腦漿迸出、慘不忍睹、由該圖地保於四日來松投縣報請相驗、業經張知事委一科主任文牘、於五日帶同檢驗吏等前往相驗云、(六月四日發)

揚州通信

▲推舉岸商代表　四岸事務所各岸商人、以淮南食鹽、業經奉准、每斤加售一分、根據議案、於昨日(二日)開會推舉駐岸代表、以資稽核收數、計西岸唐企璇、皖岸賈頌平、鄂岸寇銘三、

▲砍斃人命誌聞　鈔關月城拆卸未定、由前報賈人王聚興派李某看守、詎李於昨(二日)夜被人砍斃、已由坊保報縣核辦矣、(六月三日發)

板浦通信

▲昆蟲局督捕蝗蝻　東阪山南城五羊湖　西臨鄉鬱林繞香河一帶、地極荒蕪、向為產蝗淵藪、今春雨水調和、滋生尤繁、經昆蟲局駐海第三捕蝗分所、協助明確、函請縣公署從速撲滅、彭知事昨委理郝雲藩毓濤、分往鬱林西臨一帶撲滅、該分所派技術員楊維義來灌督捕、并帶來捕蝗帳捕蝗網百餘件、以便應用、(五月二十九日發)

嘉興通信

▲電請緩募省公債　本邑縣公署、奉到財政廳訓令、飭募公債三萬元、已經徐知事邀集地方紳商、開過會議、商請勸募、但現在各公團意見、以禾邑連年災歉、民生困苦、今年因辦除螟、舉行縣公債三萬元、刻下正在羅雀掘鼠之際、若省公債三萬元、於此同時並舉、非但民力難以擔任、即勸募亦非易易、三日下午、由縣議會商會　教育會農會等團體、公電財政廳、請求緩行籌募、以甦民氣、

硤石通信

▲平糶董事已推定　本邑舉辦平糶、分二十五區辦理、照議決規程、每區推定平糶董事數人、主持一切、茲悉新塍一區、頃已由第三區自治辦公處聯合就地各公團、開會公推、推定江廷濬、盧同枝、屠劍石、沈心如、張福厚等五人為平糶董事、已函參事會聘請矣、(六月四日發)

▲絲市最近狀況　硤石絲市、因開秤迄今、市況疲滯、昨日起稍見起色、細絲頂上價在五十四五元、外埠絲客、杭帮已到、但南京帮絲客、仍未到硤、前昨兩日、鄉絲上街、非常擁擠、每日約有三十餘件、預料市價雖不十分看漲、然亦不致再跌云、(五月四日發)

湖州通信

▲東門外發生搶案　吳興東門外口外醫生楊榮軒家、二日旁晚七時許、有三人操北方口音、登門求醫、適楊出外、由其弟招呼入內、該三人突出手槍、嚇禁聲張、將楊弟及學生二人捆置一旁、適楊自外回、又將楊及轎夫與大小男女關閉一室、由一匪看守、他二匪乃招呼在外匪夥約十五六人、進內搜刮各室、翻箱倒篋、凡貴重物品、與洋鈔等等、搜括無遺、歷三小時之久、即在室內就地分贓、從容呼嘯而去、事後商團警察派隊追緝、已無蹤跡、據楊榮軒之弟說、有二北人、一湖人認得、匪衆似非從外幫來者云、(六月二日發)

紹興通信

▲撥還統捐借款　本縣商會前奉省令、以統捐撥保借還、向各銀行錢莊湊借現洋一萬元、現已先行撥還十成之三、昨由商會向統捐局提到現洋三千元、分付各銀行錢莊收領云、

▲更調硝礦局長　紹興硝礦局長潘子揚、近聞省令更調至台州、繼任者為羅偉堂云、

▲催辦戶籍登記　本縣辦理戶口登記、已逾兩年、尚有數區未曾辦竣、昨由省令嚴催、現縣署已訓令未辦各區主任、迅將戶籍登記事宜、尅日辦竣、并派委員錢國鈞馳往督催云、(六月三日發)

甯波通信

▲憲兵隊長履新　駐甬憲兵隊長周豪卿、與駐杭憲兵隊長張吉勝對調一節、已如昨述、茲悉張吉勝隊長、係山東人、已於昨日到甬、即日與周隊長辦理交代、接任視事、周氏卸任後、於今日下午四時、搭寧紹商輪赴滬　轉杭接任云、

▲公會立案不准　鄞縣公署前據總商會函稱、據恒長提莊等十七家、請設立鄞縣提莊同業公會、俾資維持同業共同利益、矯正營業之弊害等情、當由張知事轉呈實業廳請予備案、茲奉指令、以各項手續不合、礙難照准、略謂查工商同業公會規則、施行辦法第一條載、凡呈請設立工商同業公會時、須開具發起人之姓名商號年齡住籍、陳明設立公會之必要理由、並將該區域內同業者之商號及經理人姓名表冊、該處總商會之證明文件一、併送核、又第二條載工商同業公會、得設立事務所、置總董一人、副董一人、董事十人至十三人、均為名譽職各等語、茲核所訂規章及職員名稱內列會長副會長幹事　評議等名稱、均與定例不合、同業商號經理姓名表、既未備齊、商會證明文件、亦未附送、礙難照轉、仰即轉飭該會遵照以上所指各節、備齊各項手續、呈候察核、規章名稱均發還、縣署奉令後、即轉函總商會知照矣、(六月三日發)

鎮海通信

▲縣議會常會紀　鎮海縣議會、於昨(二日)下午一時、續開常會、除議長周汝磐到會外、議員僅鄭允中、華逸凡、黃佑栻、沈[illegible]、盧益科、張暢等六人、不足法數、改開談話會、審查十三年度預算、及十四年度預算兩案、又縣會昨函縣署云、敝會議員顧景唐君、現已被選為縣參會參事、查邱議員係黍邱區選出、按縣自治法第十五條、縣議員因故出缺時、當選人名須在前者遞補之規定、相應函請貴知事查照、即希通知該區候補當選人遞補、並將遞補議員姓名見復為荷、

▲校址爭執解決　鎮海海安太邱二鄉、前為南鄉職業校設立地址問題、互相爭執、由縣教育會會長　朱吟香出而調處、准設於海安柴橋、經劉知事據情呈請教育廳核示、昨已奉到指令、准如所擬辦理、當由劉知事函　請縣議會知照、並飭教育局分別　妥辦云、(六月三日發)

慈谿通信

▲警廳聚賭成命案　慈北觀海衛　捲烟特稅支棧公役樓某、在該處警所局賭、二月間輸去百餘金、樓某無法措償、竟將棧內所藏印花、私自變賣償還、為棧員察知勒令如數賠償、樓一時無法籌款、遂行自盡、現慈北士紳以警所公然聚賭、致釀人命、擬聯名分電各憲、請求澈公查究云、(六月三日發)

滁縣通信

▲斬決土匪三名　黃泥崗保衛團、前捕獲土匪三名、解縣審問、供認不諱、一名盧二二、一名紀大、一名劉有方、於三日午時在該大西門外斬決、知事高槐川率衛隊監斬云、(六月三日發)

瑞安通信

▲難民騷擾續誌　瑞安河鄉、於前日(二十八日)忽來難民四五百人、沿路騷擾、至仙岩寺硬欲借宿、寺僧不允、雙方衝突、至於用武、毆傷寺僧六七人、遂由地方人報知縣知事、知事即派警押往永嘉甌海道尹、以該難民係福建籍、復押回瑞安、轉至平陽、查仙岩寺寺僧之被毆、實亦有一大原因、緣寺僧當家某、前係在寧波某寺、難民中有數人係寧波流氓、曾在某寺騷擾、被該僧呈控官廳驅逐出境、今在仙岩寺仇人相逢、故大衝突、難民則多用鏢傷人云、

▲視學蒞瑞視察　省視學王俊生、往泰順視察畢、於今日(一日)來瑞偕縣視學薛庠甫、上午視察縣立高小、下午往中學校南　堤乙商及通俗圖書館、約本星期內完畢、轉赴平陽云、

▲籀公定期入祠　瑞安縣立高級小學　前進原有魁星樓、廢棄已久今春校長余松舫君、呈請教育廳、改建籀公樓、現已落成、前日余校長柬請各法團代表、暨各校校長、會議入祠禮節、定於八日送栗主入祠云、

▲河輪公司募股　瑞安永安公司、向有大發快輪、行駛永瑞、刻聞該公司股東李幼梅等、又添募股金、另辦新大發快輪、各縣投資者、頗為踴躍云、(六月二日發)

新到大聽三號代乳粉

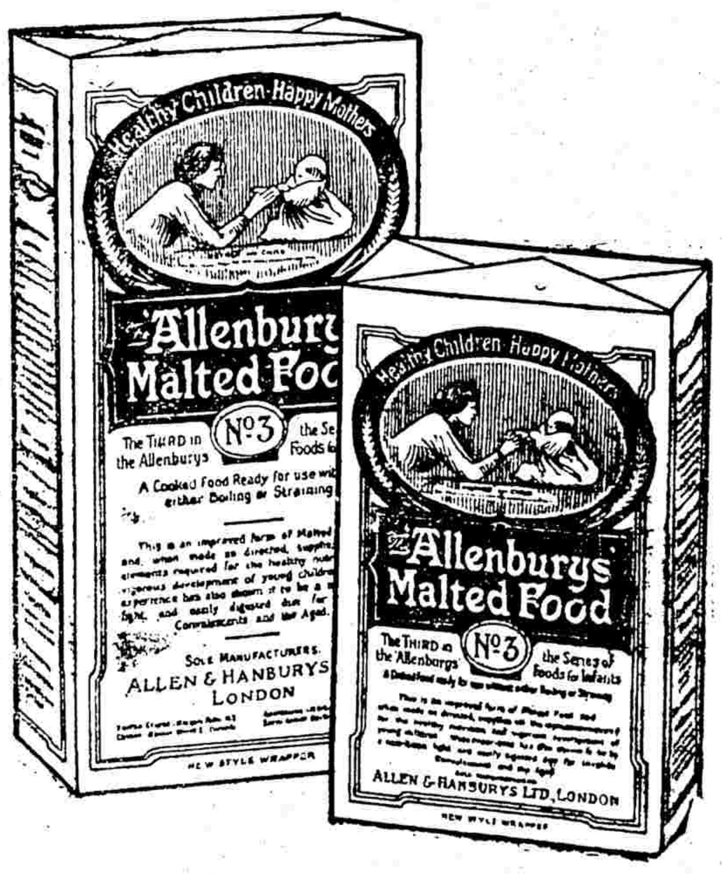

敝公司為應購客之需求特運到大號聽裝愛蘭百利三號代乳粉此種大聽較向來小聽所裝者幾多一倍半而定價尤廉較諸小聽合算不少育嬰家為節省經濟起見定必樂購此種大聽也

奉贈育兒寶鑑附郵一分即寄

上海愛蘭漢百利有限公司啓

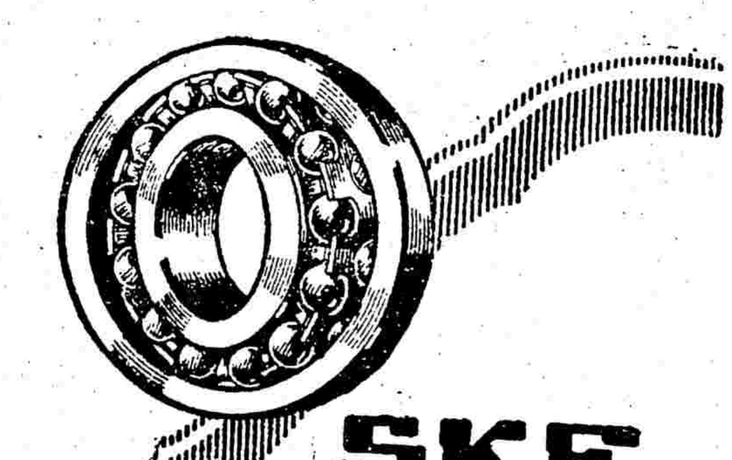

SKF

鋼珠軸領

不論用之何處均能轉動經濟

省力可靠

以及自定平位

駐華經理

上海

維昌洋行

兜安氏秘製保腎丸

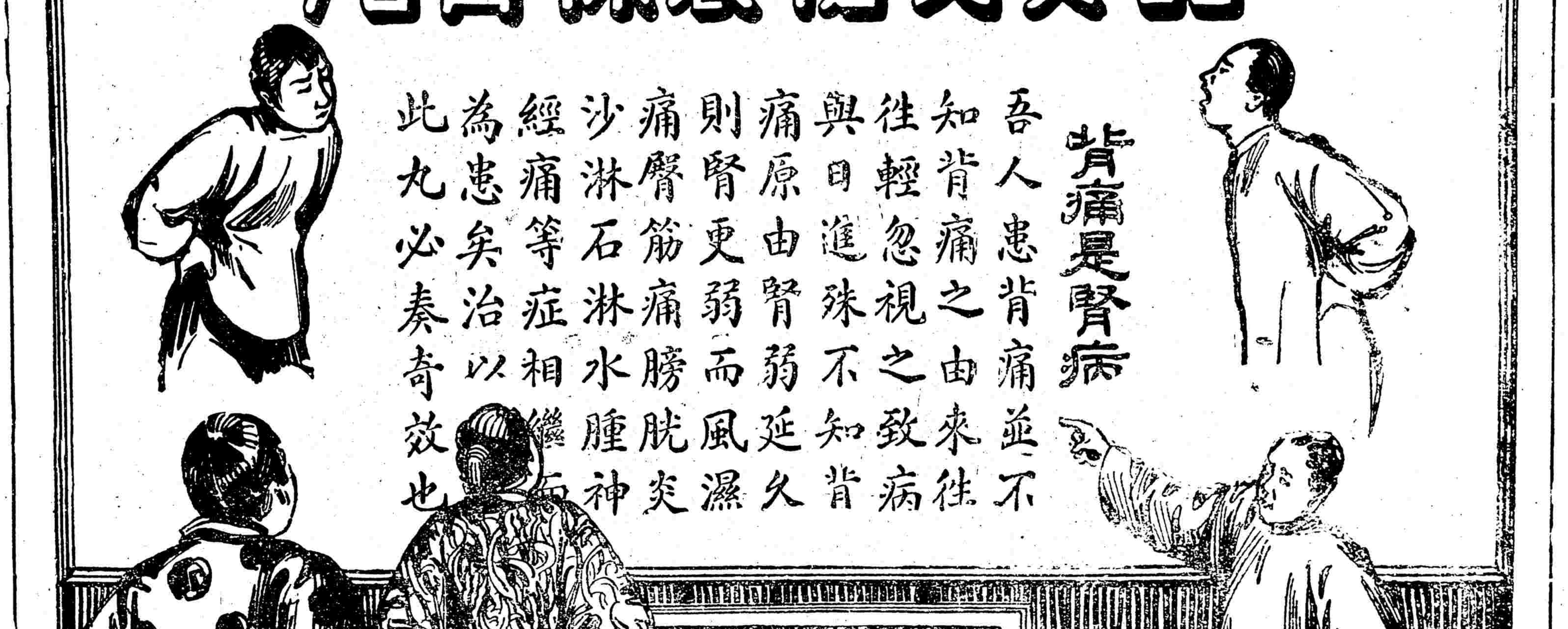

國籍聲明

敬啓者敝公司係屬美商曾在美國政府紐約總領事署按律註册總公司設於美之白佛羅地方其股東都屬美國總商會及上海美商會之會員誠恐各界不明眞相特此聲明幸垂察焉

各埠藥房均有出售　每瓶洋一元五角　每打十五元正

美商江西路七十一號　兜安氏西藥公司啓

新新屋頂花園
門票二角 不另取資

長生妙術

大家都想長生那是沒有法子的然而有位某醫士說無論誰人每日大笑三次那生命可以比較長些但在這淒風雨晦的中華那裏尋得笑料啊新新屋頂花園各種遊藝應有盡有那雅社的笑話奇談影戲場開演的滑稽影片大會諸君看了包管捧腹大笑所費無多卻可以得着不少笑料對於身體上很有益處何樂而不遊唎諸君們請光臨到新新屋頂花園來能各種詳細遊藝均載劉恨我主編的新新日報

凡爾登露天影戲院
(由霞飛路出入) 在法商球場 電話西八九〇

▲今晚准映▼ 世界著名名角(大明星傑作)

為何着急
Harold Lloyd in Why Worry

既可納涼又可悅目 外加特別音樂全班

時間 晚九時一刻起 價目 一元四角 一元八角半

東華大戲院
法界霞飛路四八六號（貝勒路口）電話西五一九九至二五〇〇

今天日夜開演
(世界著名第一歷史名片)

史璜生女史傑作

全十大本 **法宮祕史** 一次演完

Gilroa Swanson in "Madame Sans Genn"

▲情節 洗衣婦拿破崙軼事之一 禮節卒成貴族種種不中 后之感能調和拿破崙帝 曲折有情亦華麗亦名貴 美名劇致百觀不厭為歐 周瘦鵑之一在上海曾由 崙秘史「先生編為「拿破 演過」新劇在舞臺上

▲佈景 地攝製 法國名宮勝景實 ▲服裝 多半借自法國博 ▲物匣 亦即七寶裝成之鼻烟 借到多件以求完善 ▲攝影 光線和善極美術 ▲之能事 ▲演員 ▲價值 數千八百萬金 ▲時刻 日戲三時五時 夜戲九時一刻 ▲價目(日)一元半 一元 (夜)六角 一元 一元半 二元

此片係奧迪安大戲院讓演

中央大戲院
今天日夜開映

轟動一時之頑艷哀感唯一中國歷史好影片

天一影片公司最新出品

邵醉翁導演 胡蝶主演

梁山伯祝英台

(時間) 日戲三點起 夜戲七點 九點半 (價目) 日戲五角八角 夜戲六角八角一元

六馬路雲南路電話中央七五七一號

夏令配克大戲院
地址在靜安寺路卡德路口電話西一百四十七號

海上第一建築最華麗映片最佳之高尚大影戲院

今天日夜開映

環球影片公司最新著名愛情片

明星海倫客維克等合演傑作

火裏祕密
"The Still Alarm"

時間 第一次下午五時半 第二次九時一刻

價目 第一次 樓上一元 二角 樓下七角 第二次 樓上一元 五角 樓下一元 各界請早 佳座無多

大世界

門票每位小洋兩角

是第一行樂地 是公眾遊藝場 遊藝之多 不可禪述 各界公餘 請臨游覽

奧迪安大戲院
今天日夜開映三次

拍拉蒙公司最名貴之古裝歷史俠義愛情巨片

電影明星巴賴尼格萊女士平生傑作

歌衫劍影
THE POLA NEGRI IN SPANISH DANCER

是片為四大電影明星合演○舉各抖擻精神○而巴賴尼格萊女士尤為賣力○其中演員數千人○而內外景俱甚宏麗而富美感○劇情緊湊異常○而豪宕纏綿○兩兼其美○從來宮闈歷史影片○以此為第一○巴賴尼格萊女士自入電影界以來○亦以此為第一○誠電影中之上品也○

加映 本年清陽港賽船大新聞片

◁為謀觀眾易明劇情起見加映中文字幕▷

時間 下午三時 五時半 九時一刻

價目 (日)八角 一元 一元半 兒童減半 (夜)一元 一元半 二元 兒童一例

新加舊有游藝
神仙世界

▲今日仍由捷發公司隨同門票續送值洋二角之菓汁糖一聽▼

中西美人團特別跳戲 真正矮人國矮人戲

(此係真正四五十歲之老人非小孩所扮者)

京班本戲 左公平西 鍾馗嫁妹 最合時宜
行頭新鮮 角色整齊 新劇文明 演員著名
老林黛玉 連台十本 女子京劇 班底朱家
汪家姊妹 碧雲碧霞 大鼓書場 有白雲鵬
蓮枝小香 雜耍雙簧 文戲四明 小阿友等
化妝申曲 秀娥美英 說書灘簧 羣芳會唱
常州古曲 新戲維揚 魔術滑稽 化妝蘇灘
所有藝員 均是上選 有美必臻 無奇不備

門票照舊 交通便利
無論何處 不另取資
耳目一新 又有糖送
機會難再 諸君快來

南京下關大舞臺
四月念五夜好戲合演

全班合演

(謝君水福編演好戲)

(四本宏碧緣)

金陵大戲院
南京城內奇望街 四月念五夜戲 電話七〇一

謝 郭 劉 梅 謝 鞠 梅 高
鈺艾 銘招 秀賣 琴投 艷芳 雪芳 鈺銘 奎德通 雪芳蓮芬
虎親身靠虹 頭本霓 二本關 天犀 四郎探母

大世界乾坤大劇場
四月念五日戲 價每位 樓上洋一角 樓下小角

潘 如 李 馮 陳 郭 潘
雪芳 鴻聲 蓮芬 素蓮 善甫 坤泉 雪艷 天散
玉堂春(別寒窰) 鼎足三分 天女散花

大世界乾坤大劇場
四月念五夜戲 價每位 樓上洋一角 樓下小角

今夜准演

◁五本狸貓換太子▷

大世界髦兒戲場
日戲 遊客入內不取分文

陳 查 張 湯 金 張 施
菊芳 芳桂 文芬 君桂 芳臣 文英 英雲 卿
賣糕 烏盆計 梅龍鎮 堂樓 詳夢 空城計 送銀燈 路安州

大世界髦兒戲場
夜戲 遊客入內不取分文

陸 張 張 小 張 金 湯
林祥挑 文君 小艷 月來落 文英忠 臣芳 桂芳
華車(烏龍院)馬湖 孝圖(四盤山)

大世界導社新劇
四月五日 日夜戲 小角 香茗 洋一角 奉送 二廳 一送

陳 章 董 俞 擁 張 鍾 陸 顧
自蓮 曉霞 天厄 樵翁 翠 彩霞 美玉 嘯梧 覺因
日戲准演 燕子箋 夜戲准演 火燒百花台

永安公司天韻樓
開映滑稽警世名片 大京班新排歷史劇

神仙棒 一珍珠串 三本飛龍傳

本樓開演神仙棒後觀者咸稱滿意現為討好觀者起見自本晚起加演中國悲情名片一串珍珠愛觀中國名片諸君新注意為大京班仍演三本飛龍傳欲知本樓遊藝請閱天韻日報

中華大戲院
今天日夜開演

朗華影片公司出品

情場怪人
馬徐維邦導演

時間 日戲三點 夜戲七點至九點

價目 日戲正廳二角 樓廳三角 包廂五角 夜戲正廳二角 樓廳四角 包廂六角

(預告) 本院于明天起開映 少奶奶的扇子

先施公司樂園

大京班 特請京都著名文武全才 拿手傑作好戲 四月念四念五 念六至念七晚 頭本狸貓換太子 朱洪武出世

國產影片 開映天一公司 夫妻之祕密

大京班預告 特煩名角 應時重寶蓮 好戲 准于五月初一晚 白蛇傳

平安大戲院
北四川路橫浜橋 電話北 一路電車門口

價目(樓上四角 樓下二角) 日戲一例 (每日開映日戲) 日戲三點起 夜戲七點及九點半連映兩次

大中華百合影片公司出品

透明的上海
陸潔導演

大舞臺
四月念五日戲 包廂六角 官廳五角 頭等三角 二等二角

賈 趙 劉 王 韓 趙 張 姚 賈 毛 趙 李
寶山 東昇 慧琴 佳楣 玉卿 韻聲 春海 俊卿 璧雲 韻珂 如泉 瑞亭
濟公活佛 寶蓮送酒 空城計 (四本宏碧緣)

大舞臺
四月念五夜戲 包廂一元 官廳八角 二等五角 包廂三角

韓 孫 張 趙 趙 毛 李 趙 劉 姚 李 孫 陳
玉卿 少堂 桂芬 如泉 韻聲 韻珂 桂春(即小達子) 韻聲 慧琴 俊卿 瑞亭 慶芬 月梅

◀初次念七本念八本狸貓換太子起演▶

天蟾舞臺
四月五日日戲 價目 特別包廂 花樓 頭等 正廳 官廂 三層 二等 一百

劉 董 何 客 劉 安 劉 劉
玉琴 志揚 雅秋 串 奎官 舒元 小衡 漢臣
琴揚貴醉 捉 狀 定 玉 路
梵王宮 四杰村 妃酒 放曹 元印 山軍 堂春 安州

天蟾舞臺
四月五日夜戲 價目 特別包廂 花樓 頭等 正廳 官廂 三層 二等

孟 董 劉 劉 常 劉 安 劉 何 陳
鴻茂 志揚 奎官 漢臣 春恒 小衡 舒元 玉琴 雅秋 嘉麟
三本四本隋煬帝 看瓊花 陸地行舟

新舞臺
四月念五日戲 價目 包廂 花樓 官廳 三角 二等 頭等 一角

連環戲

凌波仙子

新舞臺
四月念五夜戲 價目 包廂 花樓 官廳 八角 四角 二角

初次開演

◀連環戲奇俠紅玫瑰▶

廣舞臺梨園樂
全班 四月念五日戲

新編配景哀艷情劇

逃獄新郎
靚少華 陳非儂 靚少鳳

全體名優落力拍演

日價 優等大洋一元 特等大洋七角 頭等小洋五角 二等小角

廣舞臺梨園樂
全班 四月念五夜戲

配景哀艷名劇

玉梨魂
陳非儂 靚少鳳首本

全班名伶合演

夜價 優等大洋二元 特等大洋一元 頭等大洋八角 二等小洋一角

共舞臺
四月五日戲 價目 樓廳 官廂 包廂 三等 二等 一角半

張 苗 李 林 趙 增 毛 盧 粉 王
少釣 泉春 勝芳 桂 樹森 松樵 長勝 燕冀 秋翠 蘭 菊花 少泉
金𦉪 ▶赤壁鏖兵◀ 州城 新殺子報

共舞臺
四月五日夜戲 價目 特別 優廳 包廂 頭等 三等 常四 停

粉 毛 樊 王 言 李 王 王
菊花 燕秋 春樓 長林 菊朋 洪春 幼 卿 瑤 卿
諸金小林趙蔣 (客串)
大八蜡廟 (定軍山) 頭二本雁門關

丹桂第一臺
四月五日戲 價目 花樓 特角 包廂 官角 三廳

杜 張 高 王 趙 楊 芙 碧 張 韓
文林 質彬 百歲 匯川 君玉 瑞亭 蓉草 琴芳 國斌 金奎

(七本八本飛龍傳)

丹桂第一臺
四月五日夜戲 價目 花樓 包廂 官廳 四角 二角

杜 蕭 高 王 趙 楊 碧 張 張 韓
文林 麟芳 百歲 匯川 君玉 瑞亭 琴芳 質彬 國斌 金奎

(九本十本飛龍傳)

學燈

▼啓事一　學燈編印時間較早、此後凡晨間所得關於教育之電訊、不及編載者、概列入第一張今晨消息欄、敬請　讀者諸君注意、

▼啓事二　投稿諸君請於寄稿時、附一印鑑式、或簽字式、以便取酬時核對、否則作不願受酬論、

論述

農村的娛樂（續）

徐蔚六

2.讀書的趣味

農村青年，依於讀書，得以宏大智識，並兼得高尚品性。這種宏大的智識，高尚的品性，就是讀書得來的趣味；也就是新鮮的娛樂。吾國古時的得田園讀書樂的人很多：承宮牧豕聽經，孔融鑿壁偷光，孫敬月下讀書，這等人都是得到修養學問的人們。彼等處這樣的地位，尚且如是的好學，那末我們農村青年快快去努力養成讀書的習慣，自可得到其中的趣味。對於農村，如現在的新聞雜誌，以及一切的刊物，又圖書，儘可使他們一般農村青年去看看。像日本報章就限定漢字，以國民普遍都能讀為標準。對於農村又特別刊行種種容易領會的小說和科學常識的書，使農民於農暇時得以求學。最好能養成農村青年的懷袖裡，常常不絕的藏一二冊小書本的習慣，用作休息的時候，以吸煙的嗜好改換看書的嗜好。不過所當注意的，現在的刊物未必都是有益的書，所以對於讀書，要有選擇的必要。凡新聞又小學兒童的讀物，都可入選，其餘如小說等，只要潔白清正，不使兒童漸次惡化的為上。尚現在社會的空氣不良，因之一般少年感此不潔的空氣之後，其勢很容易流於不健全。最好年老有德的人，常常對於一般青年加以指導，自己自述少年到青年的修養，再指出現代的好書，年又上流人士等，促他們反省。而對於鄉村中的不良少年，又不良士紳，要設法叱斥他，使一般青年有所畏懼。要之對於意志未固的青年，手腕要帶辣一些，然後他們才能走入正路。現在看來，許多書籍，往往有投合時流的傾向，又或有趨迎少年嗜好的趨勢，未免一種遺憾。少年思想未廣，不得不藉書籍而啟發，所以一方得益很大，一方得禍也甚顯著。要之在知識慾望強烈時的青年，對於善惡兩面的感化上，只有書籍，是唯一的媒介物，所以圖書選擇的必要，即在乎此。然則究竟讀怎樣的讀物為好？這不能一概而論，大抵不能不依於各人的趣味和職業而差異。況從少年到壯年，從壯年到老年的讀物的標準，也漸漸的高深，固不必說，又男女的讀物嗜好也各不同。所以有書籍選擇的標準問題發生。以田園生活的人為前題，不能趨重理論的書籍，又難解的高深書籍。總之要平易的初淺的文體，農民埋頭其間所得益處，如從質朴人的懷抱裡，取出零碎的金玉來一樣。現在考慮「農村人的心理，和智識的程度」，而揭示數種平易的書物，聊作農村讀書的標準。

一．關於智育方面的書籍。
二．關於德育方面的書籍。
三．關於體育方面的書籍。
四．歷史的冒險的美談類書籍。
五．新時代的文學書籍。
六．其他正當的刊物。
七．適於修養的書籍。

此外對於田園青年的特殊書籍尚有數種。

一．敘述田園風光的刊物。
二．關於農業的種種書籍。
三．童話童謠等類書籍。
四．關於禽鳥家畜等類書籍。
五．可與以園藝趣味的讀物。

以上種種書籍，都有益有趣的讀物，其外尚有許多小說傳記又言行錄等，也不妨加入。如白話三國志水滸儒林外史等。再者有的可為良心的鑑別的，有的可為作事的依歸的，有的可為談話的資料的，也都可列入，供他們閱覽。這們一來，自可使農村青年的趣味向上，人格也得以修練。晴耕雨讀，農村青年獨有的樂趣，披星出田，戴月歸家，晝事夜讀，亦是一大樂事。（未完）

教育界紀事

張宗昌欲整頓山東教育

教費獨立與增加之二大計劃　省垣校長議決呈請剋期實行

濟南通信云、據教育界消息、張宗昌總司令、日昨傳見教育廳王壽彭、表示對山東教育將大加整頓、第一將山東教育經費、無論如何不准挪用、第二追加教育經費預算、教育常年經費本為一百三十餘萬、可增至二百萬元云云、省垣各校校長聞此消息、遂於三十一日下午三時、在省立第一師範學校開全體會議、討論此項問題、是日到會者共計二十餘人、議決由各校共同上一呈文與張總司令、提出請求教育經費獨立及增加問題、以便批准後實行、當即推定商業專門學校校長朱正

浙教育機關請發臨時費無望

財廳已咨復教廳

浙江教育廳、昨准財政廳咨云、案准貴廳咨、據省立教育機關主任聯合會暨各校館場請求將十四年上半年度教育經費概算超過預算數目、禱加救濟、在未經議決追認以前、籌發臨時費一次、其有臨時費甚少、而或竟被扣者、准由征收學費或售書項下暫行支墊、俾資周轉、並覆核公布預算、內七中女中一中八中各學校數目錯漏、分別更正、造具十四年度預算概算比較表、咨請查核辦理等因、准此、查十四年度上半年教育經費、因預算未經議決、暫照概算核發、原屬一時權宜之舉、造經預算議決、遂照所定數目、通年勻算支給、係屬正當辦法、否則超出之數、將來未經追認、不但違背法案、而省稅虧累已鉅、亦何能再負此懸宕之款、現在各校館因款已支給在先、扣算為難、請求救濟、籌撥臨時費一次、以資周轉、如果可以設法、無不樂為維持、無如現在庫儲萬分竭蹶、各機關按月經常經費、尚多積欠、而欲籌撥臨時費、按諸現狀、委實無此財力、其各校館收入學費書價、扣抵經費、往往於學期終了數月後、始行劃扣、在各該校場館仍有收入、可資周轉、近日省議會業已開會、前項概算數目、如能照案議決通過、自當竭力籌畫、分別補發、在未經追認以前、敝廳唯有查照原預算案辦理、至十四年度公布預算內七中校第一項一二兩目及中校七項數目、均有漏列、係屬議決案手續錯誤、與未經追認情形不同、應以七中校全年應領五八一六八女中校全年應領五二〇九二之數、於核發下月份各該校經費時、勻算補給、其一中校第六項第一目薪修七月份應支數目、計為五百七十八元、備考欄內雖漏去七字、而款項目總數、仍照五百七十八元之數核算、並無出入、八中校第六項內房租一目、係由省議會刪除未列、均應查照原案、准咨前因、相應咨復貴廳請煩查照、

蘇教廳獎勸各縣教育辦法

江廳長視察後所決定

江蘇教育廳江廳長日前親自視察江寧句容丹徒六合四縣教育、所到者凡六十餘校、除辦理尋常之三十餘校無所表示外、其必須予以提倡或促進者、特分別優劣、以獎、特獎、勸告、督促改良、歸併六項辦法、由廳或呈請省長、分別施行、茲錄其獎勸一覽表如左、

江教育廳長視察各縣教育獎勸一覽表

縣別	被獎勸者	概況	獎勸別	辦法
江寧	江寧市公立二小	風紀嚴肅氣象雍和	獎	飭縣傳令嘉獎
又	江寧市三小分校	漫不整理徒具空名	歸併	飭縣將該校歸併本校
又	江寧市六小	設備整飭校風活潑	獎	飭縣傳令告誡
又	江寧市一初	精神散漫學生稀少	告誡	飭縣傳令嘉獎
又	江寧市字五初小	清潔認眞具有條理	獎	飭縣傳令嘉獎
又	北固鄉一小	成績昭著聲譽遐邇	特獎	呈請省長獎給匾額
又	北固鄉三小	精神不振成績平常	勸告	飭縣傳令勸告
句容	縣知事段士璋	妥籌教款加意提倡	獎	呈請省長訓令嘉獎
又	教育局長嚴大奎	經濟公開辦有成績	獎	呈請省長訓令嘉獎並書給聯語
又	小學指導員孔祥麟	研究教育具有心得	獎	呈請省長令縣傳知嘉獎並書給聯語
又	貧兒院習藝所主任黃執禮	切實辦理具見熱心	獎	呈請省長令縣傳知嘉獎並書給聯語
又	縣立職業學校	學生不多亟宜整理	勸告	飭縣傳令勸告
又	縣立女小	熱心教育社會信仰	獎	飭縣傳令嘉獎
又	區立一小	思想新穎研究有方	獎	飭縣傳令嘉獎
又	區立二小	秩序整齊布置修潔	獎	飭縣傳令嘉獎
又	八區立五小	教育勤敏秩序井然	獎	飭縣傳令嘉獎
丹徒	敦成學校	規模宏遠成績優良	特獎	呈請軍民兩長獎給匾額
又	敬業小學校	形同私塾一無足觀	督飭改良	飭縣督飭改良
又	縣立二小	缺乏研究成績平常	勸告	飭縣傳令勸告
又	市立女小	教學訓育均有心得	獎	飭縣傳令嘉獎
又	一區一初小	平時講授未能注意	勸告	飭縣傳令勸告
又	義務區一校	注意國音統績尚好	獎	飭縣傳令嘉獎
又	縣立職校	切實研求學有實用	獎	飭縣傳令嘉獎
又	一區七初小	改良環境訓練有方	特獎	呈請省長獎給對聯
又	六區二初小	辦理勤慎不稍懈怠	特獎	呈請省長獎給對聯
六合	代用女子小學	桌椅不合尤欠整潔	勸告	飭縣傳令勸告
又	六合市立八初小	熱心教管有條不紊	特獎	呈請省長獎給對聯
又	六合市三初小	支發不少收效未宏	勸告	飭縣傳令勸告
又	六合市一小	辦理因循毫無精彩	告誡	飭縣傳令告誡
又	六合市一初小	精神萎頓教學無方	告誡	飭縣傳令告誡
又	六合市五初小	教管懇切成績優良	獎	飭縣傳令嘉獎

江蘇教育行政經費委員聯席會議紀（二）

江蘇教育行政經費委員會聯席會議三日下午繼續開會、專討論國庫補助各機關支費問題、仍為沈信卿主席、袁觀瀾以管理處印刷品、報告國庫支出各機關經常費數、臨時費數、各機關收入數、管理處收入屠牙稅數、並加以說明、暫時列席之東大同濟暨南政治等大學校長及代表、亦分別陳述意見、希望就各事實增加經費、國大校長陳述意見畢、即退席、各委員開始討論、大致就緒之事如下、（一）教費聯合會、因目前勢難發展、暫以上年度餘款內開支作保管費、不列補助、（二）公共講演廳、請省署商請軍政方面、飭令軍隊遷讓、俟遷讓後、由教育廳酌定至少限度之保管費、從省教育預備費項下支給、該廳由教育廳監督保管、（一）教育經費管理處經費事、交由教育經費委員會討論、（一）對於中國科學社補助經費之條件、由教育廳與該社商訂、（一）理科指導員至少二人、由廳與該社會同推聘、（二）設理科研究會、由該社與江蘇省教育會合作、（三）其他機關於改進江蘇科學教育事宜、均由廳與該社協定計畫、所有指導員薪水川資及研究等費用、均從該社補助費項下支給、自民國十五年七月起發款、依此條件辦理、（一）對於中華職業教育社及教育改進社之補助條件、由教育廳與各該社詳細協商、（一）凡江蘇國庫支出各機關、由省長委託教育廳隨時查察、每年於年度開始前六個月以內、應開具未來年度之計畫與預算冊並送、年度終了後六個月內、應開具過去年度之辦理狀況報告書與決算冊並送、由教育廳切實查察具報省署、以為討論預算之根據、（一）凡國庫補助經費各機關、有協定之條件、如該機關不能履行、經教育廳查明、應隨時停止其補助費、以上兩項、由省公署行知教育廳及各該機關查照、討論至此、天已向晚、各委員定四日再開會、繼續討論國庫補助機關中之各大學之經費問題、

揚州教育消息

江都第一至第五小學校長沈繼懋等、以本邑教育經費欠發甚巨、轉瞬節關、籌款尤艱、特請由教育董事於昨日（二日）下午假教育局開董事會、請董事等、設法維持、計列席者為董事焦汝霖、周樹年、任桂森、李會麟等、其會議之結果、節前先發教費一個月、除由到場董事承認三千八百元外、其餘之數、由縣籌措、復由各校推張紹志、沈少希、俞桂岩、張少虹等代表於今日（三日）向縣要求、並請設法、以遂目的云、

江都縣署奉財政廳轉奉省令、以江寧江都等縣教育局請將食鹽加價半厘公益捐款、由食商繳存場運食商事務所、於月終支配核發各縣教育局濟用、以省手續一節、業經批准、自十五年五月份起照辦、合行令仰轉飭教育局知照云云、

華東公開運動會第二號通告

中華體育協進會昨發出華東公開運動會第二號通告、照錄如下、

（籌備處）上海法租界天文臺路馬浪路轉角中華全國體育協進會（會期）六月十一日十二日、每日下午一時半開始、（會場）上海法租界天文臺路中華運動場、（報名）六月六日（星期日）下午八時截止、以便即晚付印秩序單、過期無效、加入者須確合第一號通告所定之各項運動標準、不及格者不必報名、（與賽手續）各運動員須於本月八日起十一日前、向籌備處領取號布及徽章、此項手續未完備者、不得與賽、（赴會手續）外埠運動員如先期來函接洽者、由會供給膳宿、倘有指導員或幹事員等同行、除彼聘擔任會場職員者外、概不招待、寄宿舍假用天文臺路馬浪路轉角籃球房、（棒球場間壁）開膳時限、自十日晚餐起至十三日早餐止、各人須自備蚊帳被褥及其他應用物品、抵滬時自雇車輛、逕至寄宿舍、車站輪埠、會中並不派人接候、

光華大學之一週紀念

約大離校學生同日舉行紀念

國聞通信社云、光華大學之創設、由於去年六月三日約翰學生之離校、故該校特於前日放假一日、並於上午九時舉行紀念會、首由校長張詠霓致詞、繼由王省三、王雲五先後演說、來由學生自治會代表許體綱仲述光華學生對於光華大學之希望、至十時散會、

又約翰離校學生為紀念去年六月三日離校運動起見、亦於前日上午十時、假光華大學舉行紀念會、到有約翰離校教職員學生、約翰離校學生善後委員會全體委員、光華教職員學生、及王省三、張詠霓等數百人、首由主席許體綱致詞、繼由張祖培報告會務、胡道鏊、戚潤卿、郭昌父、陳訓恕、史乃康報告庶務經濟文牘編輯、募捐各部部務、報告畢、又由王省三、張詠霓、何仲英先後演說、最後分發贈品、計南洋大學復旦中學各有六四攝影一幅、銀盾一座、該會以服務最勤之委員胡道鏊、戚潤卿各有橫匾一幅、至十二時攝影散會、又聞離校學生善後委員會已發表閉幕宣言矣、

上海法大罷課風潮昨訊

本埠法政大學、發生風潮、迄今多日、尚無解決希望、學校雖已提前放假、而學生仍組織暑期留校委員會繼續進行、茲誌昨日消息如下、

▲沈儀彬復黨康函　逕復者、來函敬悉、承示與季龍相知有素、極荷關注、甚感、此次敝校風潮、學校當局處置並未失當、而少數學生意圖破壞、難免其中有被人利用之情事、且至今尚未向學校當局提出正式條件、自無讓步之可言、至於學生史良、迭次無理取鬧、茲復毀壞學校名譽、情無可原、且報紙宣布其談話後、迄未登報更正、或以書面聲明是否個人行動、學校無從証明、遑來學風之壞、誠為輿論所云、敝校學生、果能如光華自行組織、當此國內教育正待發展之時、學校不患其多、亦未始非社會之幸也、專此奉復、順頌台安、沈儀彬啟、

▲暑期留校委員會成立　該校學生會、昨日大會中、通過組織留校委員會、開委員當選者、仍為各級代表及委員唐豪、陸起、錢劍秋、史富權、鄭觀松、王維楨、俞鵠年、譚棟、張學伊、劉子明、史良等三十人、並聞該會以學校不准住宿、除個人已有宿舍外、並設法固定寄宿舍、開會地點定在霞飛路光華小學、辦公時間則暫定為上午九時至十二時、下午二時至五時、至其任務為督促董事會開會、選舉代理校長、接洽法界名流黃康陳廷銳等、進行請求損害賠償、進行訴願等、

▲學生會致張一鵬函（節錄）　此次本校因當局處置乖方、發生激烈風潮、幸蒙台端多方斡旋、希圖黎明之象、全體同學、深用感篆、惟此事之源委、一係開除學生之不當、一係兩年來事務教務之廢弛、目下被開除同學、雖有七人可以回復學籍、而其他五人理由是否充分、其次為教務主任之撤換、兩年以來、所授功課如政治學法學通論經濟學財政學憲法俄文諸科、均無結束無系統、固無論矣、即有結束、大率非不完備、即抄襲而文理不通、推厥原因、皆由無法政學識無教育經驗之郭衛主持教務、以至於此、設再不予撤換、其流毒青年、不知伊於胡底、其三為另選代理校長、沈儀彬之資格學問是否配為代理校長、姑不置論、惟不經董事會之合法手續、僅憑其為校長夫人、而即靦顏自居、不謂以共和國之教育界、遽有此種怪事、可悲孰甚、以上三端、為目前急切之圖、萬祈先生於最短期間、設法解決、行見先生之造福於本校、嘉惠於教育界、當與日本之福澤諭吉大隈重信、並峙東亞、朗若晨星矣、（大華社）

滬童子軍今日比賽旅行生活

下午二時由北站出發　念四小時後仍回北站

遠東通訊社云、上海童子軍會分團比賽一事、已次第舉行、其中個人比賽二十四小時旅行生活一項、定於今日午後舉行、二時在北站會集、先乘車至南翔、然後步行至嘉定、即在城內學宮前過夜、次晨遊覽嘉定名勝、約上午九時再步行至羅店、遊覽該鎮後、即在滬太長途汽車站附近遊飯、午後三時由滬太汽車公司半價專車仍送至北站、為時適二十四小時、行路約五十里左右、所有食宿器具、均由個人自行背負、是為童子軍野外生活中最有價值之一事、聞各團加入者有四十餘人之多、其中又有西童子軍六人、亦參預比賽云、

平校會同樂會南北市分地舉行

上海平民教育促進會南市各平民學校、定於六月十三日在蓬萊路西成小學舉行同樂會、已誌昨報、茲悉北市各平校同樂會日期已定六月六日、地點則在中央大會堂、茲錄該會之通告如下、敬啟者、本屆平校學生同樂會、經幹事會議決、為平校學生便利起見、分南北兩市先後分地舉行、北市各平校定於六月六日星期日上午九時　在北四川路橫浜橋中央大會堂表演、南市各平校定六月十三日星期日下午二時在西門蓬萊路西成小學表演、務祈屆時涖會是盼云云、

教會大學同學會今晚開同樂會

在四川路航海青年會

全國基督教大學同學會聯合會、每年例開同樂會一次、本屆特定本日晚七時、在四川路航海青年會舉行、餐後並有各項遊藝、其節目如下、（一）同學聯合會歌、（二）主席程湘帆致開會詞、（三）聖約翰樂隊、（四）朱經農演講、（五）金陵女子大學音樂、（六）來賓演講、（七）戴錫南唱歌、（八）湖郡女學裝演故事、（九）聖約翰四聲、（十）之江滑稽、（十一）滬江裝演故事、（十二）中西女塾短劇、（十三）國歌、閉會所已經裝飾、每人券資僅取大洋一元五角、所有旅滬基督教各大學畢業生已經購券者、為數甚多云、

上海約翰同學會今日開懇親會

下午二時　在梵王渡校內

聖約翰大學上海分會、准於今日（星期六）下午二時、在梵王渡約翰母校、開同學懇親大會、天晴則會場設在兆豐花園內、陰雨在同門廳舉行、布置業已就緒、除同學會派人辦理外、並請學校教職員及高級生童子軍襄助一切、上海同學均將攜眷屬、前往參與盛會、該會於今日下午一時半至二時半、在靜安寺電車站與三角場兩處、備有汽車迎接同學至會場、散會後六時至七時、亦有汽車送客、遊藝節目、增加三項、兒童玩具、由同學先施公司經理歐偉國君辦理五百份、皆係上選、凡到會兒童、均有贈送、茶點由一枝香包辦、屆時同學會將宣布將來計畫、以增同學互助之利益云、

中華職校之課外演講

中華職業學校、於昨日下午一時在職工教育館舉行演講會、請南洋大學無線電教授李振吾碩士演講、講題為「無線電與工商業」、李君首講無線電之發明、及其原理、次講歐美各國無線電之發達、末講無線電與工業之關係、結論則謂凡研究科學者、應有始終不倦之精神、堅忍不拔之志向、並須隨時隨地求進步與發達云云、迨散會時、已三時左右矣、

來件

國立東南大學第六屆暑期學校預告

敬啟者、敝校為利用暑假時期推廣教育、而應各方需要起見、仍照向例繼續辦理暑期學校、茲將本屆暑校特點、分述於下、

一、組織　為大學學生補習學分、中學畢業生預備投考大學、小學教員及辦學人員研究新教育智識及探討高深學識者設大學組中學組小學組、並為培植中小學校專科教員及各機關辦事人才設國語講習科、國學講習科、圖書館學講習科、公民教育講習科、職業教育講習科、幼稚師範講習科、家事講習科、音樂講習科、中國政治講習科、農業講習科、各學生於各講習科習滿規定學分、得受該種講習科畢業證書、

二、演講　本校使學子對於當代文化及近代思想學術之各種問題能得一種概括的觀念而引起研究的興味、特於課外設系統講演及臨時講演兩種、均請海內名人擔任、茲將擬定講題分列於後、（甲）系統講演（子）當代文化中之待決問題（一）國際關係（劉文海）（二）政治支配（張君勱）（三）濟經生活（劉英士）（四）教育改進（陶知行　朱經農）（丑）近代思想之新原素（一）演進學說（秉農山）（二）應用科學（孫洪芬）（三）工業革命（趙蘭坪）（四）國家主義（余家菊）（五）平民主義（陳逸凡）（寅）近代世界趨勢（一）世界大學趨勢（蔣維喬）（二）世界藝術趨勢（宗白華）（三）世界文學趨勢（黃仲蘇）（四）世界科學趨勢（孫洪芬）（五）世界農業趨勢（鄒秉文）（六）世界商業趨勢（潘序倫）（七）世界教育趨勢（徐則陵）（八）世界中等教育趨勢（廖茂如）（九）世界小學教育趨勢（俞子夷）（十）世界幼稚教育趨勢（陳鶴琴）（卯）鄉村教育（一）江蘇鄉村小學實況（章伯寅　張正三）（二）鄉村信用合作社（唐啟宇）（三）鄉村衛生（趙士法）（四）鄉村自治（趙叔愚）（五）小學教師修養譚（江恒源）（六）鄉村職業指導（黃炎培）（七）義務教育（袁觀瀾）（辰）中國創作（一）王雲五四角號碼檢字法（二）王蓬生最新中國打字機（三）李炳芬中國改良農具（四）徐志摩陸志韋新詩（五）劉文海天上之共和國（關於當代中國政治之一種理想）乙臨時演講講題由各講員臨時定之、

三、獎學金　本校為鼓勵學員學業起見特訂獎金學額辦法凡學員有出版著作或經獎學試驗及格者均得享是項權利、

四、優待　本校為優待小學教員起見特別減收學費並請教育專家擔任個別指導以期小學教育組學員更獲教學實效、

五、遊藝　本校復組織各種遊藝、提倡高尚之娛樂如電影演劇中西音樂會運動會各種學術討論會、各種職業討論會及其他俱樂會遠足會（遊覽名勝）並請體育專家於課後指導各種有益身心之運動及遊戲暑校學員均得隨意加入、以上所述不過犖犖大者、其餘如校舍之宏敞風景之清佳不煩縷述、諸君負笈來寧學業既獲增長名勝復得遊覽一舉而數善備焉、敝校尚有暑校一覽及東大手冊（內容豐富紀載極詳）欲得詳細情形及是項印品、參閱上海各報敝校廣告、茲將暑校概況先行奉聞、即希貴處轉知是荷　國立東南大學暑期學校主任常任堅謹啟

附告、東南大學教育科、東南大學農科、江蘇義務教育期成會合組鄉村教育講習會、亦在本校舉行、定於七月十二日開始、該會印有簡則、可向本校辦公處函索、

無線電話

開洛收音機。是無線電話首屈一指之收音機。因其構造。悉本數年來無線電話播音之經驗。當然與衆不同。茲為普及起見。開洛二燈機。全套減售二百十五元。四燈機（五一四—D號）減售二百八十八元。外埠亦可派人包裝。保證滿意。

上海南京路十二號　開洛公司啓

從欲實業救國請讀　新學會社出版各書

農業類書：農業全書 五元三角、墾荒全書 二元、栽培叢書 九角五分、栽培要說 一元二角、美國之農村教育及其設施 一元二角、農學新書 一角五分、農家百事問答 七角、農家副業 四角五分、農家曆 二角、農學實驗法講義 一元九角、土壤學 三角、肥料學 三角五分、堆肥新編 三角五分、氣象學 五角、氣象學新編 五角五分、農藝化學 五角、作物通論 六角、農業經濟學 四角、農產製造學 八角、農學大意上 二角五分、農學大意中 二角五分、農學大意下 三角、實用植物圖 二元、野菜博物錄 六角、四庫提要農學輯存 三角、中國農業法 二角、種棉法 二角五分、種梓種柏法 一角四分、種茶種竹種漆法 二角二分、種苧種藍種蔗法 二角五分、種三椏種雁皮法 三角、農藝植物要覽 一元、農業大利六種 二角、包豐（蒴包原料） 一角

果樹類書：園藝曆 五角、果樹園藝新法 一元六角五分、果木栽培篇 三角、桃樹栽培法 一角五分、葡萄栽培法 四角、無花果之栽培 一元、罐藏食物之製造法 四角、果實貯藏法 五角 八分

蔬菜類書：蔬菜栽培新法 三角、蔬菜栽培篇 一角五分、蕈之栽培 四角、藥用作物學 三角

花卉類書：東西洋花卉盆栽法 八角、花卉栽培法 三角五分、春暉堂菊說 一元、花卉圖說 五角、五彩花卉圖說兩集 每集一角

農業病蟲害類書：稻害蟲 三角、害蟲驅除全書 一元二角、重要殺蟲劑 二角、殺菌大王 二角、寄生蟲學及防治法 五角、植物病理學 五角、作物病理學 五角、植物生理學 四角、作物生理學 四角

森林類書：實用森林學、造林學本論、林學大意、森林數學、森林利用學、森林管理學、森林保護學、森林製造學、林產製造學、林政學、狩獵學

蠶桑類書：蠶桑叢書、實驗養蠶術、蠶桑新論、栽桑培新法、栽桑新法、桑樹害蟲論、桑蠶必讀、養蠶新法、實驗養蠶法、最新養蠶法、養蠶新論、中國蠶業論、蠶體解剖學、蠶體生理論、蠶病理論、蠶病預防法、蠶病消毒法、蠶絲新論、蠶絲營業論、製絲法、製種法、烘繭法、通俗養蠶法、實驗蠶種學、一化蠶飼育法、夏秋蠶飼育法

養蜂類書：養蜂全書、養蜂新書、養蜂大意、養蜂淺說、養蜂實驗談、養蜂曆、養蜂管理法、採蜜法

養雞類書：養雞全書、養雞新法、養雞要訣、養雞圖說、養雞曆、孵卵法

畜牧類書：畜產叢書、畜產學各論、家畜病醫治法、家畜飼養論、養牛全書、養豕全書、養羊全書、養魚全書

農報類：中華農學會報第四十八期及四十九期 每冊二角、新農業季刊第一冊至第五冊 每冊二角

上列各書一律七折郵費加一

上海棋盤街交通路　新學會社啓

分售處　寧波日新街新學會社　濟南后宰門新學會社　北京琉璃廠錦章書局　廣州雙門底共和書局　各省各埠各大書坊

滬廨案定期續議

定九日在交署討論　京滬二方同時進行

東南社云、據昨日外交界可靠消息、滬廨案自上月二十八日中外官廳開議、英美日三領事、因刑事一部、涉及全體外人治外法權之關係、始終允再考慮答覆、茲悉領團方面、亦已互相交換意見、丁總辦許交涉員、續訂於下星期三（九日）下午二時、仍約三領在交署繼續磋議、交署方面、近迭接外部及孫陳二長訓令、對刑事部分、務須力爭交涉、北京外部同時亦繼續向領團提議、務使京滬二方交涉、同時收全部收回之效、本埠法團代表趙晉卿等、迭晤丁許二氏、亦以力爭全部收回爲請、故交涉形勢、漸有急轉直下之勢、

修改洋涇浜章程問題

今晚商總會討論進行步驟

上海商界總聯合會組織之修改洋涇浜章程委員會、因該會付印之各項原本租界章程、尚未出版、且以該會籌備五卅紀念、致未開會、茲悉該委員會對改章範圍、大致從「中西納稅人平等待遇」及「華民住居租界條例應改爲中外一律」二點、爲起草修改之原則、今晚商聯會召集董會時、對於進行步驟、將提出商決云、

納稅會公開選舉之建議

本埠白克路商聯會、爲納稅華人會選舉期近、由呂靜齋提議公開選舉各名流爲理事、昨日特發通告云「逕啟者、公共租界納稅華人會、係租界納稅華人應享有正當權利、經幾度之犧牲、鮮充分之代價、五顧問已先辭職、而華董事逐步進行、此次改選期滿、理事九人、候補理事九人、觀瞻所繫、迥非昔比、顧名思義、幸勿濫舉、所望膺選者不獨富有資財、且須博通中外、學貫古今、方足以資運用、查歐美各邦、每遇選舉、公開運動、以冀良材獲選、庶策應將來、本會提出賢或人才、皆當時之雋彥、卽希採擇實行是荷、提議公開選舉之名單錄次、霍守華、趙晉卿、傅筱庵、王顯華、汪伯奇、方椒伯、徐新六、張秉鑫、謝三希、陳炳謙、錢龍章、余化龍、汪星一、狄楚青、羅芹三、李世棵、袁履登、吳蘊齋、陳光市、

四團體警告顏惠慶

反對秘密解決滬案及大借款

本埠九畝地商聯會等團體、因國務總理顏惠慶、有不顧國權民意、秘密解決滬案、及進行大借款之消息、昨特去電加以警告云、北京顏駿人先生鑒、五卅慘案、人天共憤、國民要求、限度至低、乃對方毫無誠意、時越一年、迄未解決、今先生竟不顧國民公意、屈承對方意旨、行將秘密解決、我方失敗、事在意中、試問先生何以對國民、何以對幽魂、又聞爲個人地盤、進行大借款、以供各方軍閥政客之需要、國權民生都蒙其害、本會等不忍坐視、爲特向先生進一忠告、請先生對於滬案、根據國民公意、積極交涉、並拒絕不澈底之秘密會議、向列强借款、尤不可進行、以保國權、至各方之軍閥政客之無理需索、尤當予以拒絕、否則全國國民、將不爲先生恕耳、上海九畝地商界聯合會、南北浙江路商聯合會、上海餅乾糖菓同業公會、揚州八邑旅滬同鄉會同叩支、

南市商界代表晉謁丁文江

請願取銷宅地稅保衛捐及電話加價等

上海南城中城北城東北城九畝地等各商界聯合會代表、於昨日上午十時、至龍華淞滬商埠督辦公署、晉謁丁文江總辦、請求顧念民瘼取銷徵收宅地稅、電話加價與保衛團帶征房捐三事、比時丁總辦在署內開會無暇接見、由總務科長過應星君出而代見、先由代表呈遞公函、經應君詢各代表之意見、當由代表童理璋馮秋心許文鈞等先後發言、大致謂商界希望丁總辦、容納公意、對於淞滬開闢商埠須從實際上切實進行、對內則顧恤商民痛苦、對外則保障商民利益、尤望不聽信地方仕紳之偏見、故今日要求之三事、表面雖爲官廳出面增加人民負擔、其實皆出若輩之建議、彼等皆有鉅大之資產、而不以本身爲先例、首創納費、謀市政公益之發達、而處處以剝削平民商民爲目的、卽就宅地稅言、一日施行、則有產階級者、必藉口增加房金、電話爲地方公共交通便利而設、此次增加、其理由有二、曰擴充營業、曰華洋通電、而吾人所持之理由、擴充營業、缺乏資本、應由當局籌集、華洋通電、凡接打租界電話、除增加由每月三元至六元外、面須每文加納電費、三分鑲洋五分、五分鑲一角、保衞團帶征房捐一事、尤屬無理、查保衞團原爲保護商業、維持地方安寧而設、係屬地方市民公共設立、並非官辦、其經費當然征諸地方、今人民不願出費、卽當取銷、團員多係商民義務投充、其經費之困難、實多屬團丁所致、經費既感不足、團丁應予取消、同人等因悉丁總辦愛護平民商民、與其他官僚、不可同日而語、故將商民之種種痛苦、披瀝陳之、希爲轉達、乘赴寧之便、面懇孫聯帥予以維持、當由溫科長對各代表解釋、謂此三事、皆非商埠公署之範圍、本署祇能負監督改良之責、諸君皆多數商民之代表、鄙人當將此意轉達丁總辦云云、各代表旋卽告辭而出、致丁總辦函從略、

查禁火酒混充飲料之三大因

—某當局與本報記者之談話—

火酒混充飲料、久經省署通令禁止、乃日前報載寧波周某、誤飲含有火酒質之酒料斃命、消息傳來、社會人士對於火酒問題、又深加注意、本報記者昨晤某當局、詢以禁止火酒之意見、答謂「火酒有無毒質、曾經化驗、禁止與否、實不必以有毒無毒爲準、蓋混充飲料、以假亂眞、於道德法律均所不容、此應禁止者一也、化驗雖無毒質、但與水攙和、飲者發生肺癰、不久卽死、此應禁止者二也、泰縣爲吾國之出酒地、全縣人民在一百三四十萬、十之七八全賴燒酒爲副產品、所得之酒渣、多飼猪畜、其糞泌則又用之肥田、倘火酒混充飲料、久不禁止、則泰興之燒酒、其價較高、難以暢銷、人民之生計、勢必日窘、不特此也、若滬製酒不多、則酒渣減少、豢豕之人不多、田畝自無多量之猪糞施灌、則特別之毒蟲因此發育、觸其身或被其刺者、無不染毒而亡、則全縣之人民非遷徙不可、果如斯、則泰興一邑等於淪亡矣、故火酒之不禁、實無異犧牲泰興一邑與百餘萬衆之人民也、此應禁止者三也、至禁止之法、省署曾屢有通令、然此不過一紙虛文、無補於事、故鄙人於月前曾與省長討論此項問題、大致不外兩法、一爲對於洋酒、增加稅率、使其獲利微薄、而自斂迹、一爲遇純係二燒醇之火酒進口、必强制其用木醇皮理定性生色精鹽等有毒質物和入、然後出售務使嗜飲者不敢嘗試、或令用采色物攙入、見者自知爲非飲料、使釀者不敢混充、專爲工藝用品、此爲肅清酒政、保護酒稅之上策也、然欲實行、則非與海關接洽不可、刻下正思着手進行」云云、

私運軍火來滬之日輪炸沉

中國社云、主謀私運大宗火藥來滬之日商相內重太郎逮捕後、本埠日領署當局因該處範圍頗廣、正與各關係地間互謀聯絡、進口調查、尚未發表內容、其由韓國釜山裝運棉火藥四百箱來滬之發動機船旭丸、於上月二十六日由釜山出發、豫定三十一日或一日抵滬、因未知所在、傳有種種風說、茲據探查結果、該船開抵吳淞口外、以上項火藥改裝預有接洽之某國軍艦、船員遂換乘軍艦、然後於該船重要處所塡充火藥、燃火使炸、旋卽炸沉、軍艦先駛入黃浦江、使旭丸船員密於某處上岸、更開往上游云、

李錫純來滬之任務

江蘇財政廳長李錫純、因公於前晚由甯來滬、卽驅車往卡德路私寓、據接近李氏者稱、李氏來滬任務、（一）因端節省庫空虛、軍政各費急待籌撥者、須三百七十餘萬、李氏因奉令來滬與銀行界接洽欵項、（二）宅地稅徵收事、滬紳堅持應劃入市稅範圍、李氏擬面商當地各士紳、解釋一切、（三）財廳新訂貨物稅率、自六月一日起、實行徵收、惟滬商會紛紛呈請緩徵、李氏以國庫所關、亦擬與二商會疏通就緒、早日啟徵云、

拒毒會對國際禁烟會爭辯之意見

擬請禁止藥用數量外之毒物入口

本月二日、本埠各報發載一日日內瓦電、國際聯盟鴉片顧問會、我國代表朱兆莘公使、與英代表因上海各醫院購用巨量毒物爭辯一事、頗爲各方所注意、大華社記者、當卽走訪中華民國拒毒會職員某君、叩以此事之起因及意見、據云此事之發生、早在意料之中、本會爲避免意外糾紛起見、經於上月卅日電請顏揆、主張此次會議、我國代表最佳不發言、藉覘各國態度、英代表所引而攻擊我國之事實、起於前年上海海通藥行販買七千兩之嗎啡及海羅因事、免稅入口、雖經各方警告內務部、謂此巨量之毒品、以供全國各醫院而有餘、今乃爲一家所營、得無違法乎、惟高旋卽去職、繼任者仍徇海通行之請放行該行旋亦遷至華界營業、將該巨量之毒物分配下列各處、

（一）自由零售	嗎啡	六三五兩	海羅因	六三五兩
（二）南洋醫院	嗎啡	五二九兩	海羅因	五二九兩
（三）惠旅醫院	嗎啡	四二三兩	海羅因	四二三兩
（四）南洋醫學	嗎啡	一〇五兩	海羅因	一〇五兩
（五）餘由各城海通分行分售蘇州、鎮江、常州、	嗎啡	四六八兩	海羅因	四六八兩

總之此巨量毒品、爲非法之用、固無待言、本會於前年國際禁烟大會時、曾承我國代表來電、委託統計我國全年醫藥上需要毒藥數量、當請中華醫學會、中華博醫會聯合研究、結果估計全國每年病人二千萬人、僅需鴉片十二萬五千兩嗎啡高根等物二千兩、今以一區區南洋醫院規模甚小、更無需積存千餘兩資試驗之用、南洋醫學校、斷不必需二百餘兩之毒品、以毒品之必要、惟此事發生、在商人方面、固有應得之咎、在內務部方面、含糊批准免稅起運、更屬駭異、英國方面獲此消息取爲攻擊我國之資料、我國此次如不上下一心、努力拒毒、則雖有千百賢明之外交官、如朱兆莘君、事事能爲國家顧體面、亦將無補於事也、本會據以上事實、特分函內務部及淞滬總辦丁文江請注意此後在醫藥數量外之毒物、不許入口、以免外人有所藉口、且民國十八年之國際禁烟大會、轉瞬即屆、非國人注意、勿任奸商惡吏狼狽爲奸、則國際前途、危機正多也云云、（大華社）

韓獨立首領由滬北上

東南社云、旅滬韓國獨立臨時政府總統安昌浩、上月由美國乘坎拿大船來滬、寓租界某氏宅中、有所活動、日前因有某項重大使命、已由滬密赴北京云、

日本駐意大使在滬病故

文匯報云、日本駐意大利大使落合謙太郎、因病偕其夫人及井上繙譯官乘日本郵船會社之鹿島丸歸國、於四日上午十時半在滬病故、按氏於上午九時、卽已病篤、船至十時、始抵匯山碼頭、其致死原因、則爲腹膜炎、氏弟落合退三、爲滋賀縣產業組合長、於三日乘長崎丸抵滬、現寓豐陽館、按自鹿島丸離新加坡後、卽時以無線電報告大使病狀、本埠日本郵船於三日晚接電、卽云病已延至四日上午轉危、遂以不起、聞其身後一切、由日總領事矢田、及落合退三主持、發喪則在東京云、氏生於一八七〇年、一九一二年曾任駐奉總領事、一九一五年十月爲駐意大使館參贊、後卽升任大使云、

日驅逐艦二艘今日來滬

日本驅逐艦藤蒲二號、原分駐九江蕪湖二地、奉命來滬、定今（五）日午後開到、

陸伯鴻電告抵西雅圖

滬紳陸伯鴻此次赴美參預費城賽會、已見各報、華商電車公司昨得陸氏來電、謂已安抵西雅圖、不日前往費城云云、中外社記者旋晤陸氏子隱耕、（華商電車公司工程科長）據謂陸氏赴美、外間僅謂其參預費城賽會、殊不知其負有下列四種任務、（一）參預芝加哥萬國聖體大會、每二年舉行一次、全世界有紅衣主教七十二人、而此次到會者有三十八人、普通主教一百餘、神父一萬餘、教友一百萬、美政府撥籌備費三百萬美金、定五月念六起至念八止三天爲會期、（二）參觀美國水電現狀、陸氏爲閘北水電公司之辦事董事、擬購五六萬基羅瓦特之發電機一座、及極大之水電一二座、以便將來大加改革、（三）調查美國煉鋼事業、陸在滬辦有和興鋼鐵廠一所、已七載餘、資本由五十萬而至二百萬、業務發展、此行擬師人之長、有所改革、（四）參觀美國電車事業云云、

太虛法師返申

太虛法師前月由滬赴武漢及江西廬山等處說法、並傳授皈戒、頗受各該處熱烈歡迎、茲已於日前返滬、仍寓虹口雪竇寺、將於本星期日（四月二十六日）上午、在新民路佛教居士林研究部繼續演講法相唯識學云、

造紙專家應邀赴禾已返滬

爲改良禾豐紙廠工程

本埠留德法造紙工程專家王訥、日前應嘉興禾豐紙廠之邀、前往計劃改良造紙工程、因該廠造紙水分流入河內含有毒質、已引起當地人民之反對、據王君觀察、此項缺點、頗可設法改良、惟到禾後、以當地士紳主張遷移甚力、廠主亦未能依照其計劃實行、王君業於昨日返滬、表示不能再對該廠負責云、

軍法處附設陸軍監獄

中外社記者、昨訪淞滬商埠督辦署文書科陳俊德、據謂淞滬戒嚴、於本月一日奉令解除後、聯軍總司令部另在滬設軍法處、以便租界直接引渡重要案犯、督署內現正添設陸軍監獄一所、俾軍人犯法者經軍法訊實之後、卽行拘禁其內、極爲便利、日內正事修理、旬日後軍法處卽可正式辦公、監獄亦可成立云云、

籌議修改港務局編制

淞滬商埠局總辦丁文江氏、自就任以來、對於收回滬會審公廨、及發展市政事宜、如築路浚河等、均經規劃進行、不遺餘力、近聞對於淞滬港務事宜擬就濬浦局之改港計畫、實行改良、期達將來大上海之目的、聞丁氏已與濬浦局總工程師海德生、迭次磋商淞滬港務事宜、就前年政府特派張嗇庵來滬籌議港務局之編制十三條、重予修改、歸省政府管轄、談判頗爲順利、徵聞關於行政方面歸各局長取決、工程方面、或仍延客卿辦理、現正協商中、且聞丁總辦亦係英國土木工程科畢業、故於治河築路等事、咸皆專長、而與海工程師談話、尤爲投契云、

日使館答謝接待來華飛機

江蘇省長公署訓令上寶兩縣知事文云、案准航空署公函開、查日本飛機來華、經過青島吳淞等處、前經本署查照成案、特准入境、並函請貴省長飭屬協助在案、現在該機業已過境、並准外交部電開、准日使館函稱、此次佐世保飛機飛行青島吳淞、多蒙以便利欵迎、茲接佐世保鎮守府司令長官來電、囑爲轉達謝意、請轉達貴國關係各方面等因、相應函請轉行知照、等因到署、除分函外、相應函達查照、卽希轉行所屬知照可也等因准此、除分行外、合行令仰該知事卽便知照此令、

警廳召集警官特別會議

淞滬警察廳嚴廳長、因有要務、定於今日（五日）午後二時、召集所屬各局署所隊、暨廳內各科長等、在廳復行警官特別會議、昨已由總務科由電話通傳南北各局長署長隊長署員等一體查照矣、

警廳令報各區應增警額理由

淞滬警察廳總務科、日前通函南北各局署所隊文曰、逕啟者、前奉廳長面諭、淞滬區域地廣警單、且與租界毗連、保護主權、維持治安、亟應請增警額、以昭嚴密而資防衞、飭卽傳知各局署所、將應增理由、應添崗位地點處數、及增募警察人數、查明列表具報候核等因、當經分別轉致在案、茲察核各區呈復、大部概括而言、其餘上項各節、均未逐一聲敘、殊屬不適於用、除分函外、相應函達、希請查照另復是爲至要等因、茲悉二區孟署長、以本署轄境請增崗位、業經將地點處所、以及增募警察人數、分別列表送廳在案、昨又將各段應增理由、如該處商業、昔衰今盛、住戶前簡後繁、以及關於行人往來、交通要道各市、另行詳復廳長鑒核矣、

宅地稅局長宴請警界

上海宅地稅局局長陸鍱、近因協助征稅進行問題、訂於今日（五日）下午六時、假四馬路大西洋餐館、邀請淞滬警察廳所屬警官宴敍、藉聯感情、昨已分發請柬矣、

法租界開會之規則

法總巡覆菜市街商聯會函

菜市街商界聯合會、爲聯絡會員感情、討論進行事宜起見、定明日下午二時、假三一堂開全體大會、前日會致函法總巡捕房、請予查照保護、昨得費總巡復函云、敬復者、頃接六月二日來函、藉悉一切、所請於六月六日開會集議等情、准照所請、但應按下列各條規則爲盼、一、捕房代表人員、無論日夜開會集議時、可自由出入、與會旁聽、二、如捕房代表人員、在議場干涉時、應卽停止會議並散場、三、嚴禁發表有碍公共治安及損害國家之言詞、此致菜市街商聯會、法總巡費沃禮啟、

新閘橋昨已通行

惟車輛尚不得經過

本埠蘇州河新閘橋、前由滬北工巡捐局招工改建、限一個月竣工、惟僅修橋面、至於上下鐵欄、則祇加髹漆而已、現橋面已完全竣工、兩邊路沿、昨日（四日）起行人已可往來、惟中央橋身之上、現敷碎石子、尚須碾以石滾、灌以柏油、故兩端籬笆未拆、車輛均未能通過云、

成衣業之工潮

紹帮定昨晚先謀解決

本埠南北市各帮成衣工人、因生活程度加高、要求作主增加工資、於前日起相率罷工、各幫曾誌本報、茲悉滬上一埠、成衣工人之幫數、複雜殊甚、人數最多、厥爲蘇滬寧紹四幫、工資低廉、則爲本幫與江北幫、惟此次該業工人罷工、極無組織、昨日在城內軒轅殿會議、因各幫工人無一發言之代表、而作主方面、來者極少、人聲嘈雜、無從討論、故至傍晚、尚無若何之接近表示、惟紹帮工人稍有秩序上之組織、提出條件、爲照原工加四成、紹帮作主方面則有謝鶴亭至公所、與工人討論再四、有允加之宣言、惟無有四成之多、而紹帮工人爲各自謀解決起見、遂從謝鶴亭之勸導、明日有開工之說、至加幾成、於昨晚在閘北某茶樓會議後始定、其他各幫、尚無有解決云、

英僑慶祝英皇誕辰

字林報云、本埠英國官商、預備於星期六日正式慶祝英皇萬壽、七時三十分祈禱、並照例檢閱海陸軍、英艦霍金斯號、於四日抵港、英皇子喬治親王卽在艦上服務、亦將參預典禮、駐華海軍總司令亞力山大辛格萊次將、屆時將偕同英總領事舉行檢閱、萬國商團英國隊於十一時半、在怡和碼頭整隊行至英領事署、屆時海軍居北、商團居東、印度居南、正午十二時舉行大閱、英總領事、並於十時半至十一時半招待英僑、檢閱畢後、上海總會英會員、在會招待各國友人、下午則爲兒童慶祝云、

捕房新招大批印捕

內有二十四名拒絕上差

泰晤士報云、工部局捕房近由副警務長克拉克、在印度招來印捕一百五十名、於一月前抵滬、內有二十四名、因不滿意於所發口糧、謂在滬服務情形、與應招之所聞不同、星期三日、遂拒絕上差、捕房長官、當告以非上差、則辭職、二十四人乃將制服交還、卽行辭職、並乞助於英領事、當晚卽宿於署中草地上之蓬帳內、英領事署於星期四日討論終日、最後乃勸告諸人復職、謂其所持理由、並不充分、據捕房言、所有服務情形、在諸人應招以前、早經說明、且一百五十人中、祇有此二十四人、於抵滬以後、發生不滿、今辭職與否、可聽其便、但若自行離職、工部局不供給回印旅費、按近來印度時有騷擾、此輩殆受政治運動之影響、致起反感、及將制服繳還之後、各衣抵滬時之華麗服裝、在英領事署中草地上、頗爲奇觀、預料諸人不久當可復職云、

兵工廠添招工匠

上海兵工廠、近因修理砲件甚多、砲廠原有工匠、尚屬不敷工作、故由陶總辦諭令該廠主任、迅卽添招熟手工匠、以資趕修砲械云、

縣警所協助清鄉調查

上海縣警察所、昨日通令各區警察分所文云、案奉縣公署第一五三號公函內開、案奉省憲迭令舉辦清鄉、飭卽遵章切實進行等因、奉經本署遵章積極籌辦、並會商地方士紳、妥擬進行方法、茲定於本年六月一日開始編查戶口、由本縣戶籍總事務所指揮各市鄉區戶籍員、會同就地警察分所長、各就該管區域、遵章分投出發編查、循序進行、兼查私藏槍械、匪跡匪類、隨時報請就近警察協助、分別收繳緝拿、除呈報並布告暨分行外、相應函達貴所長、請煩查照轉飭所屬一體遵照協助辦理、此致等因奉此、除分行外、合亟令仰該分所長遵照、隨時協助爲要此令、

華律師得出席法公堂

鄭毓秀吳凱聲二博士膺選

法租界會審公堂、自成立以來、除法美意三國律師可以出庭外、向無華律師出庭、此次我國留法法學專家鄭毓秀女博士、吳凱聲博士、以在法國著有法學專書、極爲法國人士所稱許、此次返國來滬、執行律師職務、於今日午後二時在法公堂舉行宣誓禮、履行律師手續、鄭吳二君着律師大禮服、法國律師前往參觀甚衆、行禮時、由法正領事書記長宣讀鄭吳二君在法攻讀法律之苦心、及膺得法學博士學位之經過、次由法正領事梅禮氏致詞、謂法公堂成立以來、垂八十餘年、向無華人律師出庭、此次鄭吳二君爲人權之保障、施法律之效能、爲界內居民求安寧謀幸福、俾中法邦交日益敦善、中法法律有改良之機會、鄙人對鄭吳二君抱有莫大之希望云云、次由華會審官陳介卿謂、希望鄭吳二君保障人權尊重法律、禮畢、鄭吳二君參觀法庭上之審判及律師之辯論三時餘而散、按法會審公堂之有中國律師者、鄭吳二君實爲嚆矢、中國女界業律師在法公堂出庭者、鄭毓秀女博士實爲第一人云、

浚浦工人要求發津貼不准

浚浦總局通告關於「建築」「測量」「挖泥」「水利」全體工人來呈、要求將特別津貼發給、以資生息一事、本局局長曾於本月十七日會議囑答覆各工人如下、查該項特別津貼、係於民國十四年十二月三十一日以前、在局中服務職員工人而設、當離職時、始辦事勤愼、卽可將此欵發給、本局非定須發給此項津貼、而各工人亦無要求發還之權、然各職員工人決不因細故而不能領取該欵、此欵現存於可靠之銀行、另行特別存放、斷不作爲他用也、特此通告、工程師海德生、

吳淞鐵大橋改建將完工

吳淞蘊藻浜車站東首鐵路大橋、火車來往、終日頻繁、現因橋樁與橋樑、均已朽壞、滬甯鐵路局、以該橋關係交通、至爲重要、業經委派路務工程師、前往詳細查勘、鳩工改建、詳情已見前報、茲悉該橋自興工以來、工程方面、積極辦理、目下橋樁與橋樑等等緊要工程、均已工竣、連日正在油漆、約日內可蕆事、聞此次所建工程、異常堅固、所需材料、均極優良、其羅絲咸以鋼質者居多、故頗耐用、所有車站東首建造該橋之工程處、一俟完工、卽行撤去云、

緝私第三營營長更調

閔行蘇屬緝私第三營劉營長、昨奉緝私統領何嘉祿令、調任江陰任緝私第十營營長、遞遺第三營營長一職、卽以第十營長朱淵調任、業經分別委任、昨日第三營劉營長奉令後、當卽諭飭各職員、結束一切、辦理移交、聞新任朱營長、准於今日上午十時赴閔履新、

浦東救火會演劇籌浚河經費

浦東區救火會、近因開挖護塘浜、需費甚巨、爲籌欵挹注起見、於昨日商請爛泥渡大興戲園演戲一日夜、所得戲資悉充浚河經費、昨經該會副會長夏信齋葉芳林、主任姜文德等、督率全體會員在場照料、昨雖天雨、來賓蒞止者亦座爲之滿云、

國民外交協會今日開會

本埠格洛克路國民外交協會、昨通函評議幹事兩部職員云、逕啟者、本會爲整刷內部辦事精神、及討論外交要件、防止赤化等事宜、特定於陽歷六月五日、（卽星期六）下午二時、在本會召集評幹聯席會議、屆時務請出席與議、附上修正章程及宣言等、請分頭徵求同志加入、凡未塡志願者、應卽補塡、以符定章云云、

徽甯同鄉會致績溪縣代電

爲鹽商尅扣鹽斤事

徽甯旅滬同鄉會日前接績溪縣五法團來函聲稱、臨溪鎮鹽行歷扣鹽觔、每擔常被私尅七觔以上、鹽爲日用所需、關係民食、爲此羣起呼籲、該會接據來由、當發代電致績溪縣長云、頃接縣商會農會教育會等法團函稱、臨溪鎮蘇隆泰、鮑永斯等鹽行、歷扣鹽觔、短少官秤、業經商會會董章和軒証實無訛、似此并蝕鹽法、損商病民、除電各當局從嚴懲辦、并依法向縣起訴外、特函請援助等情到會、當經敝會職員討論、僉以茲事關係民食、亟應澈底查究、用敢據情電請貴縣長務希秉公辦理、以平衆憤、眞相何若、并希見示、曷勝公感云云、

水警對端節前後之防護

江蘇水警第一區駐滬第三隊隊長范國忠、以現屆舊歷端陽、商界循例收束賬欵之期、內河航船、皆有商舖託寄銀洋歸還節賬之包封、保護航路、亟爲重要、況今年散兵游勇各處皆有、難保無勾合當地土匪、潛伏水路、乘機行刦情事、茲特責成各該承巡船官警務、於本月十日起至十七日止、駕船無分晝夜、認眞梭巡、以資保護、期內發生盜案者、當卽呈請懲處、昨已分行各分隊轉飭遵照矣、

水木工人增加飯食費

滬甯紹三帮水木工人、此次要求增加工資、業由三帮董事張效良張繼光等、特開董事作主工人代表聯席會議、當衆投票、每工大工增加大洋一角、小工（卽學徒）增加大洋五分、雙方均各滿意解決等情、已誌本報、茲悉工人工作有包工點工之分別、飯食由作頭供給者、發給工資之時、扣去大洋五分、各作主以此次工人要求增加工資、爲邇來米珠薪桂而發生、故飯食費亦應增加若干、經總董張效良一再商各作主磋商、經工人代表之贊同、於夏曆五月初一日起、實行增加工資之時、作頭發給各工人工資供給飯食之工人、應扣飯食費（從前大洋五分）改爲大洋六分、並通告各工人、如有未領公所行單者、迅卽往領、遵守行規、俾免將來發生工資糾葛、公所不負責任云云、

對日市民會通告全國

積極進行始終不懈

上海對日外交市民大會昭告全國市民書云、本會係民國十二年三月二十六日、在上海總商會會議廳正式宣告成立、加入者爲上海總商會、寧波同鄉會、廣肇公所、紹興同鄉會、各馬路商界聯合會、各省商業公所、各同鄉會所等一百四十二公團、其成立原因、爲同年三月二十六日旅順大連依約應交還我國之期、而日人竟藉口於非法之二十一條、抗不交還、五次宣言、本會一致否認二十一條、而又於旅大未收回前、消極的抵制日貨、積極組織提倡國貨會、發展實業、詎是年九月一日日人、竟遭大地震、吾人爲救災卹鄰起見、對於抵貨部份稍緩進行、以冀促彼之覺悟、不料日人、方允將庚子賠欵退回、緩和教育界之心理、一方實行假面具之親善、邀吾商人遊歷彼邦、而暗中之酷烈手段、則施行如故、慘案頻生、交涉一無結果、不幸吾國人竟有爲其所惑者、自我商人組團出發後、稍有良心者、深懼本會將亦爲假親善之惑、以爲消滅在即、函詢面詰日必數起、本會敢昭告國人、除否認二十一條外、苟非達到收回旅順大連、仍須極力進行、抑猶有說者、當十三年六七月之交、抵貨風潮最烈時期、上海總商會會因國內政變、組織民治委員會、其中堅份子爲本會幹事長、即上海總商會所推派之代表馮少山君等、當時因反對方面不顧民治委員會之存在、造作蜚語、謂馮君等有收受曹錕三十萬金之賄、幷在吳佩孚處爲高等顧問、每月薪俸八百兩云云、馮君等當會訴之公堂、發出拘票、惟此事原係憑空揑造、渺無證據、故當時反對方面、即行全體逃匿、但報上於此案則時有登載、日人方面遂亦欲以三十萬金挽人賄買馮君等、而馮君等爲人格計、不願賣國、特峻拒之、深知本會爲公團組成、不肯作五分鐘熱度、即職員中見利思義、大有人在者、於此可見、本會絕對不容有賣國行爲、乃最近吾商人赴日、前日人方面竟有來請本會總務主任陳翊庭君一同赴日、並許以津貼、而陳君亦毅然拒絕、是本會熱度如何、於此可予人以共見矣、掬誠佈告、諸希努力、

淞滬商埠署近事

▲處置檔案之新法　丁總辦對於處置檔案、甚爲注意、其於就職之時、即令總務處科員陳俊德、用(Vertical system)直放法、處置中西檔案、各件分類、則用國音三十六韻分配、蓋吾國衙署處置檔案之平放舊法、於必要時檢卷、甚屬不便也、但亦不無可參考之處、除陳科員日前赴交涉署等大機關調查外、特於昨日赴地方審判廳調查、由沈廳長殷勤招待、指示一切云、

▲六大處辦公地點　商埠督署向分六大處、即總務、外交、政務、保安、工務、與財政處是也、前爲便利辦公起見、總務處在龍華(前淞滬護軍使公署)外交處在新西區交涉公署、政務處在滬海道尹公署、保安處在淞滬警察廳、工務處與財政處在閘北、丁總辦與溫總務處處長每日均到龍華辦公、異常忙碌、

▲昨日之市政會議　該署於昨日上午、舉行會議、警察廳長嚴春陽等各機關長官均列席、聞係討論市政與革、及地方保安等問題、內容如何、因關防嚴密、無從探悉、又丁氏定今日赴寧公幹、謁孫陳兩長、稟承各項要務、務定八日回滬云、

今日引翔鄉賽馬之預測

第一次七法郎、(一)Crusader克路山大、(二)Alsation 阿而山性、(三)Romeo羅米亞、

第二次五法郎、(一)Censorship生少歇浦、(二)Veter ock惟德老克、(三)Great Triumph 大得令、

第三次半哩、(一)Prince Paulbert 潑令司泡而白脫、(二)Taurus討來司(三)Greenville札令惟而、

第四次十一法郎、(一)Jolly Monk橋來門克、(二)Grand Matador札雷賀脫度、(三)Local Tea落克而體、

第五次四分之三哩、(一)Bombardment旁排門脫、(二)Aldermanship阿而大門歇浦、(三)Scintilating Star 雪鐵來丁司帶、

第六次一哩四分之一、(一)Fellowship反羅歇浦、(二)Plan-ntom旁通、(三)Soochow蘇州、

第七次一哩、(一)Christendom克立司炭郎、(二)Horsemanship好司門歇浦、(三)Rocky Mountain老蓋蒙登、

第八次一哩、(一)Standlight司單拉脫、(二)Ownership II 翁納歇浦士、(三)Warlordship華老大歇浦、

第九次十三法郎、(一)Grand Lord札雷老特、(二)Kwangse廣西、(三)Distinction迪司聽克性、

第十次九法郎、(一)The Leader地里特、(二)Prince Welbert潑令司爲而白脫、(三) Salmon Chrysanthemum琥黃菊、

第十一次七法郎、(一) Little Tartar 立得而太太、(二)Bright Day II白拉脫台士、(三)Hollywood花來荷霧、

法界行駛無軌電車之籌備

法商電車公司決計在法租界行駛無軌電車、日來正在積極進行、鄭家木橋街電線、已經裝至愛多亞路、該公司在法國定購電車、已由某公司輪船於昨日裝到三十輛云、

安徽同鄉會籌建會所

牯嶺路十四號安徽旅滬同鄉會、理事長程君鹹孫、有鑒於寧波無錫等同鄉會、均已先後建築會所、該會成立業已六載、會務日漸發達、會所尙付缺如、甚以爲憾、茲特助基地一方、在靜安寺路威海衛路口、建築會所、其基金五萬元、其中除程君個人慨助現金一萬元外、餘由各理事分投經募、刻已着手進行、會所圖樣、亦由某工程師繪就、其式樣大致與寧波同鄉會相彷、一俟募款齊集、即行興工云、

清鄉局委任諮議

松太兩屬清鄉專局駐辦嚴桃林、以王家治君歷充上海、吳縣、吳江、無錫等縣警務員、成績卓著、對於警務經驗豐富、故於昨日特委王君爲諮議云、

日郵社兼售五十四站聯行票

日本郵船會社、自上海丸長崎丸之聯絡開航以後、因中國遊歷團之往來日本各埠觀光者日多、特與日本遞信省所統屬之國有鐵道若東京、新喬、橫濱、靜岡、岐阜、米原、姬路、福山、小倉及小野田長崎等全國之五十四站、一律訂立聯絡運客、並在上海、可代爲出售單程票、故現時赴日之旅客、任往何處、該社均可接聯到達云、

潮帮糖雜貨業風潮之爭辯

上海總商會昨得潮州旅滬糖雜貨聯合會會長及會董致函申述關於最近會長問題風潮之情形、兩函如下

(一)逕啟者、頃閱陰歷四月二十一日本埠報載有旅滬潮州糖雜貨聯合會會董會員仁誠號等致貴會一函據述、此次敝會選舉風潮語多矛盾失實、對於鄙人個人尤肆意厚誣、然有敝會本月十一十四兩日對於此事前後波折情形、疊經函達貴會在案、眞相早明、本無複述價值、誠恐社會不察、易受淆惑、用再指駁、以証其非、查此次黃君少岩被選後、即有會董會員、羣起反對、指摘多端、黃君乃自稱病辭職、在此情勢之下、而舉之者竟復弗恤物議、執拗偏行、致滋糾紛、已不任咎、而反遷過他人、甯非無理之尤耶、且仁誠號等十三家、對於此事、當於三月二十九日及四月初四日聯致鄙人兩函、當於四月初一日及初五日先後根據上情、詳爲答復、原函俱在、可按可查、竟謂鄙人含糊延宕、此其荒謬者一也、嗣仁誠號等依然不求圓滿解決、不經正當手續私自集會歡迎、狐埋狐搰、致會衆益憤、聯函責難、鄙人並聲明本會新任會長未經合法手續選出以前、本會會印、仍責鄙人暫時保留、不得私相授受、等語、經此反響、會事益紛、交卸莫從、不得不勉維現狀、以俟正當解決、乃仁誠號等三行號之擁護、遂欲以代表自居、此其荒謬者又一、據述星帆於本年夏歷元月初九日本會開懇親會時、當衆宣告辭職、於此足見鄙人志趣、今又謂鄙人未免有心戀棧、情詞矛盾、心勞日拙、此其荒謬者又一也、其最兒戲而又可哂者、一今之精神信用靡論對內對外、全賴於會印、今仁誠號等欲達其魚目混珠之下策、而竟識爲一顆木印、有何價值、惟有仍行刋刻用等語、久經官廳之立案、社會之承認、而具有十餘年歷史與信用之會印而鄙之爲木印而無價值、姑弗論其何刻者爲金印爲玉印推其缺乏常識蔑視理由、不盡顯露於詞乎、此其謬謬者又一也、基上數點足証其非合亟奉察以斷眞相至其私刋僞印當然根本否認、理應幷詞聲明、以免各界受惑、旅滬潮州糖雜貨聯合會長陳星帆、

(二)逕啟者、報載仁誠號致函貴會云云、其言論有無價值、定在洞鑒、本毋庸贅陳、第對法律問題、有不得已於言者、敝會章程規定正副會長、只得連任三屆黃少岩爲副會長竟連任至八屆、人格問題姑緩置、即此違法犯章、已彰明較著、該號既稱黃爲創辦人復以違法犯章頌揚之、是該號直視會章爲弁髦、而認違法爲合法也、至黃少岩辭職後、未經公意挽留、又無會長公佈、該號以自行開會、自行就職爲合法、原不值識者一笑、惟以木印一顆、有何價值、擬行另刻等語實屬異想天開、夫印之價值、不在木質金質之分、而在合法不合法耳、信如該號所言、則官廳之印信、可隨便照刋也、商家之圖章可任人仿造也、不特敝會會章可廢、即一切法律亦可消滅也、雖然、上海爲華洋脊萃之區是非自有公論、越當軌者有法律之制裁、斷不聽其倒行逆施也、況敝會印信、係由部頒、各機關皆有存案、尤應格外鄭重者乎、貴會爲全埠樞紐、人才畢集、有見微知著之明、伏乞審察情形、勿爲所惑、敝會幸甚、法律前途亦幸甚、陳玉亭、郭碩明、鄭壽庭等謹啟、

賽品管理處撤銷之函知

駐滬賽品管理處、致函交涉公署、略以辦理赴美賽品事業、經辦理完竣、於五月三十一日暫行撤銷、以節經費、以後關於赴美賽會各事件、仍由江南籌備美國費城展覽會出品會綜理一切云、

公共汽車撞倒兩俄人

前晚十時在坟山路口…一死一傷

前晚十時許、本埠英商中國汽車公司二路公共汽車第五號車、由四川路口、沿愛多亞路往西、開駛同廠、甫行過法租界坟山路口、斜對面忽來人力車一輛、相距咫尺、形極危險、該車一號司機人見狀、立即撥機停車、惟因車行甚速、不及停住、乃竟歪轉、駛上走道、其時適有俄人兩名、行經該地、當被撞倒、頭破血流、不省人事、並將坟山路口向西走道上之第二顆樹撞倒、連根拔起、汽車自身、引擎汽缸翼子板、亦都損壞、受傷之兩俄人、當由巡捕車送仁濟醫院、一人醫治無效、業已斃命、一則傷勢亦極沉重、尙在醫院、該司機人昨已由公司送往法捕房拘押候審云、

董家渡義泰興棧房失火

浦東董家渡南首義泰興棧五號棧房、於前晚十時許、忽然失愼、登時冒穿屋頂、火勢猛烈、計焚去煤籮間艸棚數十丈、又五號棧房一所、內儲老公茂西貢米五千包、鼎泰昌西貢米一千餘包、及白煤二千餘包、片子車五十部、連同糖包等雜物、均付之一炬、損失甚巨、昨有保險行及貨主等派人在場檢查、該管警署亦在調查起火原因、以憑核辦、

又發生盜匪擊死巡捕案

東楊樹浦路一千七百九十九號門牌大昌洋貨號、於前晚八時十分鐘、被盜匪一名闖進、聲稱購買嗶嘰、店夥即取貨令擇、該盜乃袖出手槍、嚇禁聲張、將價值四十餘元之嗶嘰搶刦、携贓向臨青路方面而逃、經楊樹浦捕房一千七百七十八號站崗華捕張桂生瞥見、正欲拘拿、乃該盜卽開槍一響拒捕、擊中張捕要害倒地身死、其時十號日本巡捕、已聞警趕到、向盜連開六槍、彈傷該盜肩際兩處、遂拋棄槍械贓物負痛而逃、日捕亦卽歸報捕房、派探將張捕尸體舁入斐倫路驗尸所、迨至夜半有一傷者投同仁醫院求治、驗係槍傷、該院通知虹口捕房、飭派包探龐瑞卿馳往查詢、得其人名王子生、實係搶劫大昌洋貨店物件、開槍拒捕、被日捕搶傷之盜匪、歸稟捕頭、昨午稟請公共公廨邵襄讞、會同英副領事蒞所驗明張捕體身、飭屬棺殮、候該盜之傷醫愈解廨訊辦、

三小報被控

白克路上海灘小報、因於五月念二號、登載烏托世界神女寫眞一篇、文字誨淫、被總巡捕房華探目潘連璧、潘譯陸錫爵起訴公共公廨、出票於昨晨將該小報主筆章建銘傳至公堂、經中西官訊明判決被告罰洋五十元充公、

西藏路北海路口遠東飯店經理之遠東日報、亦因五月念二號登載執棍披芭記一篇、文字穢褻、被捕房查悉、訴請公共公廨、出票飭傳遠東日報經理洪賢鈁及陶玉立、與代印該報之新橋街念九號門牌中外大事彙報執事周俠侯到案訊究、昨晨由廨開庭傳訊、祇周俠侯到案、洪錫鈁陶玉立均各不到、僅派代表到案、經中西官訊供之下、判周罰洋五十元、候飭傳洪陶二人到案訊究、

朱瑛延高露玲律師在公共公廨刑事科、指控北山西路德安里五十七號門牌滬報館主筆閔行人吳聿、於上月念一號在該報上登載散布流言、損害業務上信用、並侮辱等情、由廨准詞出票、發交匯司捕房、派稱周榮生與卅八號西探往將吳帶入捕房、捕頭諭准存洋三百元保出、昨由公堂傳訊、被告延蔣保釐律師到堂代表請求准予展期再訊、經邵襄讞得供商諸英副領事判吳聿仍交原保展期一禮拜再訊、

兩警署署員撤差

淞滬警察一區一分駐所署員潘恒言、及浦東高橋鎮之三區四分駐所署員龔長海、近因縱警營私、均於前日一併撤差、並奉嚴廳長飭傳該二員到廳訊押、一面另派鄔岐山爲一區一分所署員、又派黃樹本爲三區四分所署員、業於昨日分別委任、並通行各區所知照矣、

大英烟公司之小風潮

浦東陸家嘴大英烟公司第一廠烟絲間工人某甲、前日下午三點、在該廠坑廁吃紙烟、被罰洋一角五分、衆衆不服、乃鬨車停工、一時各間工人、因受該部停工影響、亦相率停止工作、當由華經理汪微舟、允以次日答復、昨晨衆人數並不工作、有二小時之久、該方仍令汪君出任調停、允予坑廁內吃烟不在禁例、各工人見已達圓滿目的、卽於午後照常開工、

火首被罰

▲法租界敏體尼蔭路張心良所開之祥泰昌茶食店、於前日失火、各情已誌前報、昨由捕房將張傳至法公堂請訊、先由捕頭稱查得被告店內保有火險銀三千兩請察、詰之張供是日因係老司務談光福燒油營板遺火於板壁上、以致起火是實、中西官判着被告照賠款罰一成、

竊賊拘獲

▲馬貴生昨在哈爾濱捕房指控住居兆豐路之甬人胡品芳、串黨在周家嘴路三千一百九十號門牌內、竊取值洋二十五元之長衫二件、又將馬毆打受傷、及書寫恐嚇信函、意圖拆梢洋二十元等情、由華探目沈崇禮包探梁成玉往將胡拘入捕房、捕頭諭飭押候解送公堂請究、

藏土罰洋

▲法租界東新橋街一百三十八號門牌蕭阿弟家、及小北門外皮少耐路周陳氏家、私藏烟土、秘密售賣、爲探查悉、前往抄出烟土、各情已誌昨報、昨晨由捕房將兩被告傳至法公堂請訊、先由捕頭上堂稟明前情、並將烟土呈案、詰之兩被告、供認私賣烟土不諱、中西官判蕭阿弟罰洋三百元、陳氏罰洋一百元、烟土沒收、

搶還妻室

▲住在閘北洪中路七號門牌鹽城人王昌永之妻王吳氏、即吳小蘭子、今年十八歲、於歷本年三月十七日、被同鄉夏行生糾衆搶去、匿居潭子灣石灰窰地方鄉間、儼如夫婦、茲被王查悉、前日亦糾衆前往搶還、雙方遂大起冲突、當爲巡警瞥見、將夏王及該氏一併拘獲、餘均逃散、押解六區警署、於昨轉解地檢廳訊究、

設攤誘賭

▲江北人陳得標、串同王永貴王阿四、昨在華德路上設攤用紙牌誘人賭博、欺騙歛財、被包探陳如海查見、以其違犯警章、將陳等三名拘獲、連同賭具帶入匯山捕房、暫押候解公堂請辦、

冒探拆梢

▲住居雲南路十二號門牌之紹興人王文奎、因於去年十二月十四號、串同已獲之王長品、冒充捕房包探、用恐嚇手段、意圖向陳茂堂拆梢洋五千五百圓、案發逃逸、前日被總巡捕房華探長李星福、探目謝水泉、將王文奎緝獲、拘押捕房、昨晨解送公共公堂、經中西官訊據中西探相繼稟明案情、要求改期再訊、被告延海濤律師到堂辯護、關馬兩君會判被告交三千元保、候特別訂訊、

圖毀電車

▲電車公司指控徐國亮於本月一號夜、在卡德路將巨石置放電車軌道上、意圖毀壞電車等情、由捕拘案訊押、昨經公堂復訊、據該公司一百二十一號查票員章阿根投案証明、目睹被告將石頭放在軌道上、當即拘獲云云、質之徐供詞推諉、中西官判被告、發押西牢一月、期滿逐出租界、

解送痞棍

▲南市滬鄉分局、捕獲痞棍趙海山徐寶善等兩犯、於昨晨派偵探王紹文張廣森張福生顧其昌等押赴上海縣公署訊辦、該分局以趙等同黨衆多、加派衛隊四名武裝押送云、

緝獲盜匪

▲崇明人宋小喜、因於上月十五號在東原籍犯有持械盜劫、並暗殺王旺生王沈氏、潛逃來滬、茲經崇縣地保施新秦端三到滬偵悉宋傳跡、公共租界由東路三百三十七號門牌愛吾旅館內、遂報告總巡捕房特別機關、派華探目薛長生往將宋小喜緝獲、帶同捕房管押、昨晨解送公共公廨、經關讞員會同英副領事預審之下、判被告准交來員帶回崇明歸案訊辦、

▲泰興商人洪興如、日前由原籍携帶鈔票現洋等一千二百元、偕在行李內、搭輪來滬、擬轉赴浙江採辦茶葉、在南市大通碼頭上岸、不料被匪徒數人攔刦、將行李銀洋一併搶刦、前逃、事後洪投報各機關請緝、前日經松太清鄉專局稽查緝獲周發發張金榮二名、訊據周供認夥同搶刦後、在城內同仁輔元堂門前弄內分贓、得洋一百五十元、詰之張極口否認、當經吊出原贓行李鋪陳等、於昨備函飭派兵弁將周發發張金榮二名暨原告洪興如、連贓一併移送地檢廳、經劉檢察官研訊一過、飭原告退去、該犯等分別收押、起案贓物暫存聽候徹究、

▲水警廳第四五隊、會同偵緝隊在法租界拘獲劇盜王三王小弟許阿美等三名、解經公堂引渡在案、茲由偵緝隊李隊長將案解送第一區、昨經楊區長研訊之下、除將王三王小弟解送奉賢縣歸案訊辦外、許阿美一犯、因係去年春間夥刦曹行鄉商店、並奪械槍斃巡警越獄脫逃之犯、故解上海縣警察所訊辦、

民案併誌

▲昨晨公共公廨、訊理民事訟案併誌於下、

(一)巴西商華南烟草公司、控通商烟草公司吳伯雄楊榮爭、韓有剛鄭永裕等、定貨不出、請追損失案、被告等延雷聲布慕思兩律師代辯、堂諭候續訊、

(一)會丈局控唐陳氏抗不呈驗方單案、被告延楊國樞律師辯護、堂論奚關龍受抵唐陳氏之半張方單、着自行投請會丈局查驗、達干未便、

(一)裕經號等控方信根欠貨款案、被告延羅傑梁伯華兩律師、請求開釋、堂諭候安素律師五月十一日之請求、候會商日內原告朱沛泉不反對、即准具結出外、

(一)駱競安延楊灝知律師、控周經坡馬秉忠等墊欵糾葛案、堂諭改期訂訊、

(一)桑榮慶控馬秉忠等墊款糾葛案、堂諭同上、

來函

主筆先生大鑒、逕啟者、上月二十九日報載全國郵務生又將請願加薪一事、查與事實不符、甚覺詫異、並於當日進謁郵務長、面詢一切、對於此事絕對否認、有何呈文向當局請求、此中顯有陰謀者從中挑撥、希圖擾亂是非、以逞其奸計、彼則卽可從中漁利、敝會覺此實足引起上下之誤會或惡感、且與事實毫不符合、實有更正之必要、卽希賜刊於本來函更正欄內、是所至盼、專此順頌撰安、上海郵務公會謹啟、六月四日、

介紹新刊

▲湖州旅滬湖人所組織之湖社出版物「湖州」第二卷十二號業已出版、內容插圖有湖州東門外之風景及碧浪湖之桃園等三幅、山水清嘉可作臥遊、文字方面最精湛者有湯濟滄之「四庫全書和湖州」一篇、希望當中一省之湖屬南潯鎮士紳担任四庫全書之刊印流通、列有方法多種、足供討論、次如「蠶絲定價問題」、「太湖流域水利工程規劃芻議」、及「陳英士先生革命小史」均續前期、

請注意天空飛機與彩龍贈烟傳單

啓者、敝公司前此為答惠顧諸君之盛意起見、曾於五月廿二廿三兩日、用飛機散發贈煙傳單、諸君獲得此項贈煙者、必非少数、茲定於五月廿九六月五六等日、續發贈煙傳單(六月五日並在天空放彩龍一条)愛吸國貨香煙者、幸勿交臂失之、(贈煙辦法與前次同)

中國南洋兄弟煙草公司謹啓

工商指南

北冰洋開幕後之營業

南京路、雲南路口之北冰洋飲冰室、係楊君吉安所開辦、自上旬開幕以還、座無虛席、每日營業僅於冰淇淋項下、可售二百數十元之多、其他如啤酒水冰牛奶、以及各種茶點、售數亦甚可觀、該室內部清潔、佈置極美術方面之能事、聞均出自美術家黃文農君所手創、該主人楊君、爲優待及利便主顧起見、備有優待券發售、每本七張、（每張值小洋二角）售洋一元、每本十五張者、售洋二元、購者亦見踴躍云、

安樂園代售洗衣粉

香港華商恒裕公司、近發明一種免擦洗衣粉、託由武昌路安樂園代售、其特色（一）無論絲蔴棉毛等質之衣服、用此粉洗滌、色澤不致脫色、（二）用普通方法洗滌衣服、比較易於霉爛、且此粉能使原物無損毫末、（一）用此粉洗衫用粉一湯匙、可洗短衣四件、餘類推、其用法先以熱水少許開粉、俟粉溶化後、再加之以冷水、其水量以濕透衣服爲度、約浸半點鐘之久、即可用重量之清水、過之再而衣服污垢、自然隨同粉之原素脫離淨盡矣、其用手力之多少、相去不啻天淵、且取值不昂、以故大爲用家讚美云云、

源泰興號遷移營業

源泰興華洋雜貨號、向設在石路同芳里、歷有多年、所發售各品、貨物優美、售價克已、早爲各界所稱譽、是以營業日形發達、以致原址不敷應用、特遷移於二馬路石路西首、禾興里、照常營業、專門經售歐美各國、名廠所出各種上等化妝香品、如花旗牙折、優等香水、香皂香粉、頭水等、無不咸備、其於一切國貨推銷、亦異常極力、茲因時屆夏令、該號有大批最上等麻紗手帕、運滬發售、以應時需、其於另躉批發、定價非常便宜云、

浙甯大觀樓注意烹調

二馬路石路西首、浙寧大觀樓菜館、自裝修佈置以來、業已於今日（即陰歷四月二十五日）開幕矣、該館地處適中、交通便利、座位寬暢、布置雅潔、且特聘有浙寧專門廚司、以司烹飪、故於調味一層、很有精究、其于衛生更形注意、選物務求清潔、其他如堂倌之招待、亦非常週到、茲値新張伊始、各菜價目、均一律特別減價、以示招徠、而表優待云、

大光應時品物又到

南京路中市、郵政局對面、大光電器公司、昨又由歐美運到大帮各種電器材料、應時新式之電吊風扇、檯風扇、電熨斗、夏季養目之藍色燈等甚多、而又由粵運到上等雲紗拷綢百數十種、花紋雅緻、色澤光潤、精細軟滑、物美價廉、故日來天氣漸熱、往購者殊形踴躍云、

橡皮套鞋大批到滬

本埠四川路仁記路口、周聚康西書社、所經售之凱弟牌橡皮套鞋、自發售以來、風行全國、良以質料堅韌、式樣美觀、刻該號又向美國運到數百箱、男女大小尺碼俱全、近因霉汛、聞連日購批者、甚形擁擠云、

出版

國聞週報銷數暢旺

本埠山東路二〇二國聞社所刊定期出版物國聞週報、自發刊以來、已經兩年有餘、每逢星期出版、從不愆期、內容豐富、圖版亦夥、紀載事實、敘述詳盡、極爲社會所歡迎、今年舉行大規模徵文、逐期發表者極多、其中材料、都有價値、如政之之慎予、布雷之時評、公平警透、受百之評文、搜材宏富、二北之曲諧、涉獵極精、公展之大事紀、簡括詳明、心冷之影戲評、自有見地、餘如插圖插畫、亦多佳搆、故本年銷數、較去歲幾增一倍、而尤以中等以上學校學生最爲歡迎、明日星期、該報三卷二十一期即行出版云、

友報五日刊出版

友報五日刊、係劉恨我張心影編輯、創刊號已於日前出版、內容精美、排法新穎、有嚴芙孫、胡曉秋、張鵑聲、錢伯盧黃道扶等作品、如欲索閱、附郵二分、寄本埠西門石皮弄德爾坊三十八號友報館、即可得一份云、

美藝社徵求兒童畫

西門方斜路、鳳麟里美藝鑑賞社、除設國畫部、圖案部、發行文人書集、及圖案集成外、現又增設兒童藝術部、發行兒童畫一書、徵求全國各學校之兒童畫、成績特訂徵求辦法、請李寓一先生評訂、凡投稿者、第一二三名贈、現金外餘贈送書籍不拘、採用與否、概有圖案集成奉送、

維大綢緞局昨日開幕

本埠四馬路石路口之維大綢緞局、爲各路商總聯會會長鄔志豪君所辦、已於昨日開幕、中西來賓參觀約有數千人、由招待竭誠接待、欵以茗點、雖天雨紛紛而購者仍形擁擠、計售銀一萬餘元、聞銷路最廣者爲緯成綢、緯成綾、印花綢、克羅綢等、不下數十種、二樓夏布衣著絲邊綿織等部、亦售洋數千金、共售銀約二萬左右、營業之盛、於此可見一斑云、

夏布大會之第一日

四馬路石路口維大綢緞局樓上之全國夏布大會、於昨日正式開幕、陳列各種夏布、五光十色、目爲之炫、中西來賓爭相採購、電影明星張織雲女士發明之花葛精細美艷、大受女界之歡迎、自晨至暮、男女招待及營業員、竟無暇晷、故昨雖天雨、而生涯極盛、足知該會之號召力云、

銀幕

新人公司籌備開幕禮

新人影片公司、創於四月一日、自四月十五日起、開始攝劇、現任矜蘋君所導演之「上海三女子」（即二姑嫂）一片、業已竣工、定端陽日起日夜在卡爾登戲院開演、茲訂五月初三日下午五時假座卡爾登屋頂舞場舉行該公司開幕禮、除卡爾登音樂隊按節奏樂外、並有本公司男女明星及職員表演游藝、屆時並柬請報界電影界蒞場參觀、聞游藝節目中最有趣者、爲一三百五十磅重之肥人與一二尺半之矮人登台合演新奇拳術云、

筆記

奇獄

諸生

烏程公者、予之姨丈也、嘗自言、當清光緒中葉聽鼓陽曲時、海著燕人、汗出如瀋、理一奇案、曠日持久、月餘不結、心中焦急萬狀、乃託幕友劉孔驥、私訪其地、廉得眞情、始秉公辦理、案結、一邑稱快、奉若神明、爲予述其本末甚詳、至今思之、尚覺津津有味、其發貼民情、折獄之明、眞非夷所思、信乎有良吏之才、表而出之、爲今之民上者鑑、亦可以供觀摩也、縣有名紳士秋鄂、娶一鄰婦、美而蕩、羅敷有夫、以年少夫常遠出貿遷有無、不慣獨宿、恒乘夫外出、即秋鄂往、往來有日矣、夫不知之也、婦之西舍、住一小家碧玉、落紅其字、慧質麗才有大家風範、不知者乍見之、必謂富家閨閣也、父母絕寶愛之、思欲占鳳於清門、而世族鄙其爲人、不屑坦腹東床、門當戶對者、女家又不肯與之締朱陳、故女以及笄之年、雀屏未選、尙自待字閨中、婦常出入其家、爲閨中談友、以其佻脫善謔故、常見落紅亭亭獨立、顧影生憐、拍其肩曰、個姑娘具如此才貌、不知顛倒幾許兒郎、那個有福的方能消受得、女聞言、不覺紅潮上頰、默默有所思、初落紅嘗自怨自艾、以爲父母不明事理、養女兒如許大、尙不知擇人而嫁、禁不得楊柳樓前、離離陌上、令人生無限感觸、一日自戚家歸、途見一少年獨行踽踽、迎面而來、丰采甚都、兩目直射女、女意動、秋波流轉、似極有情、少年頹然、俯首疾趨而去、去既遠、女尙回首望、不見乃已、迨歸、心腸轆轤、茶飯懶進、父母怪之、適婦來、道中心事、遂痴立不動、婦亦乏味去、後女又託故赴戚家、往其地、少年蹤跡終杳、無由再覩丰采、由是積思成病、漸至不起、終日醉臥如痴、懨懨無生氣、父母憂懼、不知所出、延醫服藥、毫無起色、漸至求神拜佛、反日加重、詢之亦不言不語、忽其母思及鄰婦、平居與之互相笑謔、或知其故、因邀之來、使研詰之、母則伏屏後竊聽、聞婦細語曰、數日不見、芳體遽爾違和、便瘦却如許、使人益生愛憐、得非思男子否、但不知誰家兒郎、中的姑娘意、盍言之、或可効力、女初似肯言、後不勝其窮詰、始吐實平日所思之男子、既嘆曰、以其風度覩之、大類官裔、焉肯垂青窮破戶、但作萬一想、以垂斃之人、能得其一臨存問、死亦瞑目、婦曰、渠爲東城名孝廉子温秀才清波、與妾即姨家近鄰、素稔其爲人、極蘊藉風流、温柔如處子、孝廉擇婿嚴、今尙未娶、怪不得姑娘一見遂喪其魂、言已砭砭笑、又曰、此事包在妾身上、明日即往探、事成、當速來告、且勿勞心、俟熟計後會面別、（未完）

小說

綁票案（續）

偵探小說　張橫海

第六章　張夫人爲弟報仇　包射得作繭自縛

你當初說張鐵拳是一位輕財重義的好漢、現在照妖鏡、把在手裡、須要仔細照他一照、纔知道他底蘊呢、他們倆密密私議了一回、聽聽王小二踏踏的脚步、又從樓梯上來、這時邵君和六更正靠着窗前一張方桌前、對面坐着吃茶、王小二進了門問道、那一位是邵君、我們主婦請他和六更君一同下樓談談、有個好信息報告呢、他們聽了王小二直呼他們名姓、不由的心頭拔拔的一跳、邵君道、我就是、你先去、我們隨後便來、又對六更說道、這樣清天白日、料無意外之事發生、大可放胆、但要備了需用的器具、跟我下樓去罷、說着、便和六更一同去見張夫人、原來張夫人、因爲官兵的橫暴、她的同胞手足、無端的被官兵殺死、正是銜恨在心、後來慢慢地打聽、纔知道由東官兵的來由、實在是督軍手下的爛鼻頭一語激發、遂演出這樣漫天的禍水來、所以對於爛鼻頭這個人、正是切齒痛恨、不能活剝其皮也要生食其肉、待見了包射得這個名字、雖然在名片印着什麼參謀的銜頭、却早因探詢爛鼻頭的緣故、遂知道了包射得、又是個爛鼻頭的狗頭軍師、凡是爛鼻頭什麼事情、多半又從包射得的口裡受教來的、這時看了名片、知道包射得此來、正是作惡已滿、天特假手以敎之、又聽王小二一篇傳述、知道包射得急急求見她的丈夫、便借計利用利用、差王小二到她的娘家去、請了兩位拳手來、卻對包射得假說是張鐵拳、賺他進了密室之中、緊緊的綁縛在木柱上、詳細問個明白、纔知包射得之來、實由爛鼻頭暗地差遣、因爲數日前、在督軍府中、受了邵君和六更的苦楚、丟了二十萬肚子裡呑下的銀子、白白的送到救濟會去、心中似刀割箭穿的痛恨、要想借着張鐵拳、在半途中、結果他們的性命、就差着親信的包射得、備着五百銀子、作爲酌勞之費、送給張鐵拳、那包射得受了爛鼻頭的托付、也是非常認眞的、連日連夜趕向王家莊來、在他的意中、以爲事貴神速、必須跑出邵君和六更之前先和張鐵拳商議妥當、專待他們到時、一發都殺了、却不提防着偵探的手腕靈敏、偵探的兩脚、更是迅速、所以他到了張鐵拳的店中、（未完）

象棋談屑

第五十局第五十一局　照原

第五十二局　載沉載浮　照原　第六著士五退六後可變

士五退六　車三退二　士六進五　士五退六

車三平五　士四進五　車二退一

第五十三局　鵝王毀檣　照原

第五十四局　耕莘待聘　照原　但第三十二著帥四平五後變

帥四平五變　馬四進三　帥五平六　馬三退二　帥六平五

馬二退四　帥五退一　馬七進五

（象譜古時着法圖）

日前接鎮江雲社劉韓如先生函述古譜以字代着法一節已誌前報茲查象戲舊譜係松籟閣出板無著者姓名上題蔡鶴遠品數字內列着法亦以字代照錄如下

兒-戲-笑-棘-門-[illegible]

軍-容-盛-河-橋-[illegible]

數-黑-論-白-智-[illegible]

略-包-壁-上-觀-[illegible]

之-目-眩-搖-撼-[illegible]

公-於-淖-痛-捫-[illegible]

足-片-紙-輸-贏-[illegible]

初-不-料-袖-手-[illegible]

當-前-兩-陣-交-[illegible]

（附錄字句）兒戲笑棘門、軍容盛河橋、數黑論白智略包、壁上觀之目眩、搖撼公於淖痛捫足、片紙輸贏初不料、袖手當前兩陣交、局異哉、車鄰馬蕭戰士驕、長圍犄角無遁逃、隨轟砲聲高、敵人小却氣逾豪、決勝千里左券操、一將功成萬骨拋、（遯）

代郵

嘉興錢振國先生鑒月前承駕臨敝館告假象局覓存一書說明翌日即還僕與台端從未識面既荷厚意當即慨允迄今月餘尙未見還望眼欲穿刻急待刊載以供海內外同人共同研究萬乞寄下實深心感

海上諸同志公鑒上年僕偕吳縣潘子定思同著帝制紀事象棋新局一書計共費半年餘心力急待付梓如有假去者（當時已忘其姓字）尙乞惠還尤感、（遯）

象棋殘局

象棋殘局彙存

吳縣潘定思遺編　平陽謝俠遜校本

（第八局）

策馬歸征

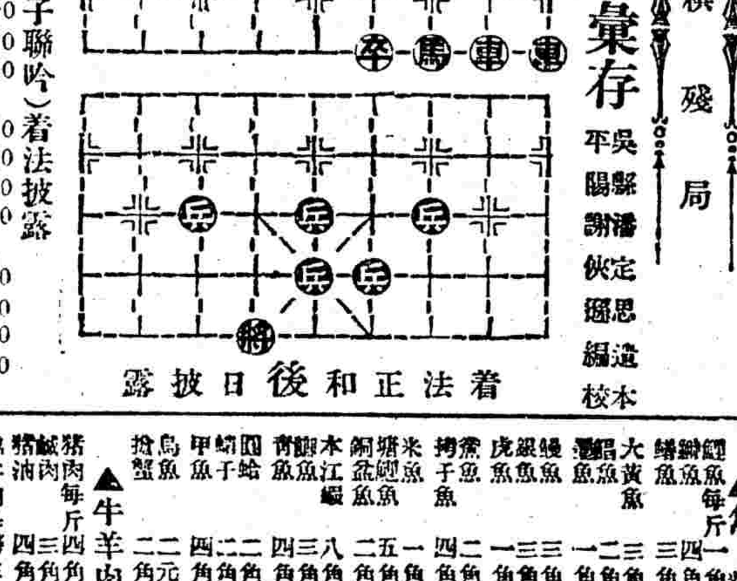

着法正和後日披露

▲昨刊第七篇（七子聯吟）着法披露

車三進三　象五退七　炮一平三　象七進五　炮二進三

兵五進一　將四平五　炮九平五　將五平四　炮五退二

相三退五　兵四平五　相五進三　象五進七　相三退一

象七退五　卒四平三　象五進七　炮二平三　象七退五

炮三退一

象譜新詮

鄞縣馮友笙先生覆校適譜全稿（三續）

第四十八局　野馬誘虎　毫無意趣可刪

第四十九局　將閣將士照原　刪第三四第七八四著較爲簡淨　又著法

炮三進三　士六進五　車七退二　砲二退七　炮二平六

砲二平四　車七進三

▲昨日菜市消息

▲魚類：鰣魚每斤一角八分、鯽魚四角、鰳魚三角、大黃魚三角、鯧魚二角、鱸魚一角二分、鰻魚三角、銀魚三角五分、虎魚一角五分、鮝魚二角、拷子魚四角五分、米魚一角八分、塘鱧魚五角五分、銅盆魚二角五分、木江鰻八角、鯿魚三角五分、青魚四角、圓蛤二角、蟶子二角五分、甲魚四角、烏魚二元、撈蟹二角五分

▲牛羊肉類：豬肉每斤四角五分、鹹肉三角、豬油四角五分、綿羊肉每磅三角、山羊肉二角五分、小牛肉三角五分、牛肉三角

湯牛肉一角五分、牛排二角五分、牛肚一角二分、牛舌每條九角、牛尾五角

▲鷄野味類：鷄每磅四角、火鷄六角、鴨每隻六角、鴿一元

▲水果類：廣橘每磅三角、福橘二角六分、紅蘋果二角五分、青蘋果三角、香蕉一角二分、蘋每斤八分、暹邏文旦每隻三角、美國文旦三角、檸檬一角、美國橘一角二分、芒果一角五分、柚子每磅一角、枇杷一角二分、杏子二角、桃子二角

▲蔬菜類：辣椒每斤一角五分、辣根一角二分、紅菜頭二分、捲心菜六分、南瓜二角五分

香菌一元、湯罐菌二分、香菜一角六分、地力一角二分、白菜二分、芹菜三分、菠菜五分、生菜四分、韭菜五分、蕹菜五分、塌菜三分、綿綿菜一角五分、洋山芋三分、芋艿六分、洋葱頭一角四分、山東大葱三分、大蒜頭二角五分、紅蘿蔔二分、青豆三分、枸杞頭一角、發芽豆八分、蠶豆四分、山藥一角二分、竹筍一角二分、黃瓜八分、香葱五分、生薑一角五分、刀豆八分、番茄一角五分、茭白八分、茄子一角五分、東瓜一角二分、地蒲一角、洋百合每隻一角五分

綢緞呢絨業

廣源隆雲紗莊　電機鐵機雲紗拷綢　總批發　花樣新奇、顏色光亮、身份結滑、永不折裂、上海北京路清遠里念六號　電話中央一〇六一號

天錦綢緞局　三馬路石路中市　電話中央七四八四　春季特別減價　花式齊全　尺寸以寬　服務周到　不折不扣

華新呢絨公司　大新街中三馬路北　電話中央八六五六　三月十九起購雨衣一件　贈送嗶嘰綢緞衣料一件　大贈品展期

公昌和雲紗批發　江西路五福里五弄　電話中央四八四六　新到大批雲紗拷綢批發　花式新良價格克己如蒙賜顧無任歡迎

華彰雲紗拷綢批發　河南路九江路口　電話中央二九三二　新到大批雲紗拷綢批發　花式齊全　價格克己如蒙賜顧無任歡迎

榮泰大批夏布　敝號自辦各省細麻夏布　久著信用　現有新貨已到　價格格外克己　北石路

永興隆雲紗拷綢　天津路江西路口四號　電話中央九五三六號　本號創設有年專辦各種雲紗拷綢

廣彰號雲紗拷綢　五馬路怡園茶園隔壁　五七七八號　新到大批雲紗拷綢批發　售廣東正牌水烟袋　車床批發格外公道

旅館業

嶺南旅社　虹口東武昌路　電話中央四五〇　本社交通便利　招待週到

名利棧實記　上海愛多亞路三洋涇橋　電話中央五四〇　向在法大馬路翻造房屋　招待週到

招商旅館　新開四馬路中迎春坊底　電話中央六〇七八　本旅館交通便利　招待週到

老寶和新寶和旅館　上海　館址在五馬路中王大吉藥舖對面

南京交通旅社　開設下關臨江樓　房間價目　五角起

儀器文具業

中華書局　四馬路棋盤街轉角　電話中央四〇四四　自製並經理各種中西理化器械博物標本文具琴等樂器

文明書局　南京路中市　電話中央二〇八　經售各種理化器械博物標本中西文具風琴樂器等

廣告業

中國商務廣告公司　北四川路A二二號　電話中央八七〇〇　承接登載各大雜誌及圖書館出版之廣告並經理代登本外埠各大日報廣告

紙業

惠福紙花公司　南京路P七三七號　電話中央九〇七一　本行專辦歐洲新式美術花紙、凹凸花紙、五彩玻璃紙、磁磚、及一切合房屋佈景用品

照相業

寶芳照相　三馬路廣西路轉角　電話中央三三四四　本館特聘專家代客攝影各種相片以及放大冲曬迅速約期不誤

照相製版業

友誼照相製版公司　上海東唐家弄餘慶里二八一號　電話北三一四五

影片業

新奇影戲社　總社上海自來水橋北　分社四馬路中市　專售大小影機

國光影片公司　閘北東寶通路　電話中央〇八〇七　自建玻璃攝影室

橡皮五金業

陳嘉庚公司　行址南京路四百九十號　本公司所售本廠自製各色膠鞋

鴻利五金橡皮公司　上海北泥城橋　本廠經理各國名廠橡皮

書坊業

中華書局　四馬路棋盤街轉角　電話中央九三九一　中小學校教科書

新新書局出版新書　浙江北京路轉角康保里內　最新出版　海上銷金窟

印刷業

世界書局　四馬路中　電話中央二四七　編印教科用書　各種字典辭典　新式各種尺牘　英文各種小說

奉贈金石書畫眞跡

贈六大預約樣本

協和書局　上海北四川路一八三號

商務印書館　寶山路河南北四川路　電話中央〇八〇七　承印中西書報名片證券股票簿冊

中華書局　靜安寺路　電話西一二五一號　承印各種銅版鋅版

世界書局　第一廠閘北虬江路　第二廠閘北香山路　承印中西書報股票

洗染成衣業

老正和綢布染廠　法界鄭家木橋東首　電話中央三〇一二　各色鮮艷　價目克己

汽燈電器業

福來電器行　英租界新大街口　電話中央三三一二

福來德電器行　四馬路大新街南首　電話中央二五七九

購裝無線電話機　價廉物美首推　上海霞飛路康福公司

大明水電料材公司　新閘路泥城橋西首　電話中央一三八號

安利電器公司　上海新閘路

絲邊業

廉價門售時新花邊

均泰絲邊號　上海五馬路滿庭坊東廣福里十一號

各種頭等人造絲　格外從廉

脚踏車業

利錩車行　北河南路錫順里四百三十九號

中西食品業

泰豐罐頭有限公司　南京路一四五號　電話中央〇二九九

中西藥業

老文魁齋　三馬路大舞臺對過　精製特別糖果衛生細點化痰止咳藥梨

中科製藥社　上海靜安寺路興和里九四號　快樂酒

牙醫業

陳開雲牙醫　四明西路盆湯弄橋南首　專裝全牙拿手

毛筆業

四寶齋名筆　上海　本廠向設湖州

無法無天　心

我國社會裡、有句很流行的俗話、叫做「無法無天」是指摘不守範圍目無尊長的人、現在奉張主張護法、護法兩字、諧音是無法、鄂吳主張護憲、護憲兩字、諧音是無天、聯綴起來、就是無法無天、奉張鄂吳主張無法無天、所以弄得全國不太平、

奉軍稱霸京報社長、濫發軍用票、強迫商民施用、都是無法的表示、

鄂吳本受曹錕節制、卽吳氏本人亦自認爲曹錕長子、自曹氏下野後、吳爲直系首領、他的勢力且駕關外王而上之、南征北伐、悉隨個人主張、都是其上無天的表示、

奉張愈主張護法、做出來的事情、越是無法、鄂吳愈主張護憲、做出來的事情、越是無天、我們小百姓、只希望張吳兩方放棄護法護憲、以圖苟活幾時、如果兩方要貫澈無法無天的主張、我們小百姓、便死無噍類矣、

頭等罪犯…改良監獄　寂風

前天本報載、鄂人某、勸吳大帥在查家墩設立帥府、遙制南北、那知馬屁拍在馬脚上、大帥竟大打其官話起來、說我觀帥府不覺最良監獄、你們不想法幫同解決民生疾苦問題、專叫人做頭等罪犯、

吳大帥這幾句官話、打得何等漂亮、何等爽利、一方面把自己的身分抬到三十三天的上頭、同時他方面更把政客的身分貶到十八層地獄的下面、好個酸秀才、出處言行、果然着着高人一等、

假使帥府果眞是個最良監獄、元首果眞是個頭等罪犯、那就無怪吳大帥不高興去坐、并且不高興去做了、因爲任憑怎樣特別、監獄究竟是人人怕坐的、罪犯究竟是人人怕做的、

但是在實際上說來、却很有許多沒有做過元首的人、千方百計想嘗一嘗這改良鐵窗的滋味、有許多已經做過的、也儘多滄海曾經之感、可見吳大帥這種比喻、到底有些靠不住、

并且進一步說、吳大帥既無心於最良監獄和頭等罪犯、那末他又何必高氣蓋世、一口吞天、鹿逐中原、指揮若定呢、據我看來、當今天下、元首一席、大約是非大帥莫屬的了、所以那種最良監獄、大帥是遲早必得坐一坐的、那種頭等罪犯、大帥是遲早必得做一做的、而大帥現在所以任憑大家千呼萬喚不肯出來者、想必因爲法權會議中的各國司法委員、至今還逗留在中國、所以這全世界觀瞻所繫的最良監獄的組織、不能不特別的審愼一些、同時這全世界觀瞻所繫的頭等罪犯的充當、也不能不充分的修養一下、并且聽說吳大帥是熟讀易經的、大概推算到查家墩去、並不是王氣所鍾、同時更因流年運氣不佳、所以不願意在這個地方、這個時期、坐最良監獄、做頭等罪犯罷了、三月五月、或者三年五年之後、金湯之固的北京、龍盤虎踞的金陵、天下之中的洛陽、也許有一座最良監獄發現、一個頭等罪犯出來呢、

張織雲宣布、是女明星外快之一

闢端午供奉鍾進士之誤　激心

沈括補筆談、載廣人題吳道子畫鍾馗記略云、明皇夢二鬼、一大一小、小者竊太眞紫香囊、及上玉笛、繞殿而奔、大者捉其小者、擘而啖之、上問爾何人、奏云臣鍾馗、卽武舉不捷之士也、誓與陛下除天下之妖孽、五代史吳越世家、歲除畫工獻鍾馗擊鬼圖、按鍾馗與考工記云終葵者通、其字反切爲椎、椎以擊邪、故借其意以爲圖像、明皇之說、未爲實也、說見翟灝通俗編、

激心按、鍾馗有五解、小說載終南山進士、屢試不第、死後爲神、能啖鬼、見形於明皇、上命吳道子畫之、熙寧五年、印賜輔臣各一本、此卽沈氏筆談之說、此一解也、爾雅以鍾馗爲菌、又一解也、考工記終葵椎也、鄭康成註天子搢珽曰大圭、長三尺、抒上、終葵首、終葵首者、圭於抒上又廣其所、方如椎頭、馬融廣成賦、翠終葵、揚廣斧、取揚椎逐疫之義、是以北史堯暄名終葵、字辟邪、隋書漢王楊諒將名喬終葵、字辟邪、皆本此意、此卽翟氏所引考工記之說、又一解也、至若左氏之終葵氏、爲上古之國名、庶物異名疏、終葵乃硯石之名、劉禹錫謝賜終葵曆日表、則終葵又爲曆日之名、凡五解、而世俗所信、則取第一解第二解爲多、知借意取像者蓋尠、余欲以翟說曉之、

明太祖做賊　的確

有張某者、靖江產、梁溪某校之高材生也、性强悍、貌醜甚、故人多以明太祖稱之、該校校舍、在城之西南隅、地處荒僻、故時有梁上君子之枉顧、寄宿舍雖在自修室之樓上、惟同學中以屢遭失竊、故每於夜間自修時、輒憂心忡忡、未能悉心於課業、某日夜八時、忽聞宿舍中發足履聲、同學卽羣疑爲賊、乃手持球竿、大呼捉賊、一呼百應、全校戒嚴、賊聞聲、急開窗跳下、跛一足、俯地不能行、衆下樓視之、卽明太祖也、時太祖面無人色、口中猶喃喃曰、『猗勇捉賊、跌死我矣』、同學張均爲啞然、是後做賊之明太祖、遂聲播全校、

記菱清之相　胖子

女相家麥際明星電影明星菱清女士、赫赫大名、早已深印於吾儕之腦筋中、惟余以職務所羈、未得一見女士之豐采爲憾、前日適値休沐、遂與吳愈二君、作新世界遊、吳君發起請女士論相、并屬余爲之記、以資青光、余曰唯、於是三人一鼓作氣、老了面皮、入室就座焉、

女士之相吳君也、不外『宜入商界、不宜政界、性情忠厚、交友宜愼』數語、『嘵嘵不休、余難之曰、可知吳君現在何界辦事、女士亟稱『宜入商界』不置、旁觀者笑謂『大塊頭眞是問得令人太窘了』、

旋女士請相手、吳君卽出掌應相、旁觀者大呼曰、『又交桃花運了』、但女士竟神色不變、可謂老練矣、

女士豐采、較各畫報上之芳影、起碼打着九折、蓋一折卽爲鼻右雕着一點入肉三分之麻痕故、

吳君相畢後、旋指余『請教尊姓、府上哪裡』、此所謂生財之道也、奈余是時適囊中空空、故卽告別而去、

「一」字俗語（續）

十一　一朝患難無朋友
十二　一回相見一回老
十三　一年之計在於春
十四　一日之計在於晨
十五　一朝天子一朝人
十六　一馬不配二鞍　一女不嫁二夫
十七　一山不容二虎
十八　一誤不可再誤
十九　一回生二回熟
二十　一法立一弊生
二十一　一耳入一耳出

葉梁

一段說話　劉海若

那天早晨起來、做了許多事情、覺得疲倦極了、坐在一張椅子上休息了一會、在這時候、P君叫我同他一路去看南洋大學書畫部的書畫展覽會、我就去了、但未去以前、心裡想道、他們所作的畫、一定是洋畫、並且定有許多特色的、這是我的積想、那曉得到了目的地、四處一看、都是中國畫、和寫的字、於是我大失所望、但是還抱着看展覽會的目的、細細地看下去、不覺自言自語地說道、精神很好、居然有這幾十張很好的中國畫陳列着、再用心細看、頗有古風的味兒、就是寫的字、也還不壞、魏字啦、漢字啦、趙字啦、還有許多派——啦、都還看得過去、照這樣看來、他們平時也很用過一番苦功、剛說完結、他們就要請我評論洋畫、我走過去一看、聊聊數十張、無精打采底掛在那裡、有的抄來的、有的想出來的、有的寫生的、照這幾種分類看起來、是大半沒有精神、我就直口底說道、你們對於洋畫努力研究、達到眞的目的、然後就有趣味了、照現在這種情形看起來、那就危險了、他們許多人回答我道、我們畫的洋畫還是初步、並且不十分明瞭、這也不必客氣、我們現在、須請先生指導、我說道、研究藝學、只要跑眞實的路、總能達到好的目的地、

百像圖

九六一　華界黃包車　像破春箕
九六二　電話局接線生　像月下老人

（雙口）

光棍格言（十二）

小鬼跌金剛　要出道　在今朝

（光）

介紹一間新開的西餐室　月旦

余住在白克路、欲食西餐、起碼要走到大馬路、現在白克路上新開了一家、店名曰文生、日來先售茶點、稍遲數日、便有西餐出售了、其座次頗爲淸潔、寄語吃學諸君、曷一試之、

追悼五卅烈士的輓聯　憶紅

擾動一時的五卅慘案紀念日、隨着白駒般的韶光飛逝過去了、在這過去的紀念日中、我們的心坎裡、已保留着不少悲哀和沉痛的痕跡、吾們參加奠基禮時、最聽得的、——五卅死難烈士家屬淒慘的哭聲——看見的、——五卅死難烈士臨終時所穿的血衣——那一件不是使我們十二分哀悼和憐惜的呢、我們弱小的心房、充滿了悲哀和痛苦、禁不住地要放聲大哭啊、

悲壯熱烈的奠基禮、表示我們民衆雄心未死、我們要繼續五卅精神、必須要時時刻刻紀念着殘骸未埋的五卅烈士、我們參加奠基禮時、看見的許多輓聯、必須要常常記在心坎裡、因爲這些輓聯、都是警惕我們未死民衆的好資料、在下曾抄就幾副較好的輓聯、現在特地借靑光一席地、來介紹給諸位閱者、倘能永遠保存好、那更是在下所虔香祝禱的、

（一）
憐彼三洲帝國魂歲歲作牲祭他五卅英雄血
留茲幾點黃兒淚年年此日灌我中華革命花

（二）
若軍閥祇爲利虐民元惡不除國家恨
惟學生能以身殉難義氣應留冊史光

（三）
願驅十萬橫磨笑談渴飲匈奴血
回溯五卅慘劇楚些同招烈士魂

（四）
不爭自由求平等靦顏以生縱生亦恥
爲救中華抗强權流血而死雖死猶榮

（五）
去年此日慷慨成仁浦海風淒追往烈
萬衆一心同仇敵愾山河氣壯繼前徵

（未完）

坐飛艇之經驗　月旦

前數日飛艇遨翔于空中、聞每次搭坐、須代價二十元、座位不多、早已預定一空、昨在茶店中、聞人談及、坐時須先籤字一紙、說明如有意外、不任賠償等等、如寫伏辨一樣、又須用繩綁縛、以免搖動、似此出錢買罪受、殊爲不値、然滬人好奇、固不以此爲芥蔕也、

三不像的長途汽車　志鴻

自浦東周家渡、到南匯縣周浦鎭的上南長途汽車、在以前的確用摩托卡載客開駛的、命名曰長途汽車、誰曰不宜、不過到現在、不知什麼緣故、沿路却築了一條鐵軌道、把以前所開駛的摩托卡、丟掉不用、却另外打造一種車子、在軌道上面行駛、這種車子、既不是汽車、也不是火車、更不是電車、但是以上三種車子的製造上、形式上、却多佔着一部份的雷同、他的機器、是用汽缸、燒猻斯林的、要是說他汽車罷、然而有鐵軌道的、有些不像、他的輪盤是雙輪、行駛在軌道上的、要是說他火車罷、然而沒有火車機頭的、有些不像、他的車身和坐位、與電車一般無二、要是說他電車罷、然而沒有電線和發電機的、有些不像、究竟叫什麼車、莫明其妙、在下費了許多時間、竟想不出來、何以名之、名之曰三不像的長途汽車、

集牌消息

香烟牌子之廢物利用　潁川秋水

搜集各種香烟牌子、近數月來、幾成爲一種普通之習慣、查其原因、大約由於集得某種香烟牌子、可得某項贈品、或掉換香烟所致、而其結果、雖屬並無贈品者、其精美之烟牌、或因可資鑑賞、而廣行收藏、卽不甚雅緻者、亦以迎合一種人之心理、不願棄置、甚或互相掉換、并出資購買、其吸引社會之力量、不可謂不厚矣、其實此種舉動、不過耗資消遣、並無正當之用途、惟披沙揀金、大有可以利用者在、如從前有一種香烟牌子、一面繪有動植各物、一面卽標動植物之名字、其一字者、例如梅蘭竹菊、雞鴨牛羊、其兩字者、例如玫瑰薔薇、鳳凰鸚鵡等是、而其下又注以種類產地等等、某戚某女士、卽舉以爲敎其五六齡稚子之用、收效與新式方字相埒、舊式方字瞠乎後矣、又有一種建築雄偉之各國國會議院圖樣烟牌、吾友陸君菊潭、精於測繪、曾爲搜集一套、謂得此亦可略見各邦建築之一斑、莊生有言、不龜手之藥一也、或以封、或不免於洴澼洸、香烟牌雖微、觀某女士與陸君所爲、莊子之言、洵不虛矣、今此項香烟牌子、早已不見於市上所風行者、爲各種小說上之人物、其中人名、由小說家杜撰者半、爲歷史上有名人物者亦半、余擬將杜撰者汰去、而取其有歷史事實者、彙爲一套、以作兒童演講故事之用、蓋獎勵兒童搜集香烟牌子、固不甚正當、然能選得歷史人物、實較近人僞撰張兒李兒、號爲故事者、爲正確也、

徵求封神牌　殷讚

南洋公司出品之封神畫片、鄙人已集得一百十三張、尚缺十五張、（21 22 27 29 37 44 45 54 55 58 59 65 71 72 74）收藏家如肯割愛相讓、請通訊與鄙人接洽、（四馬路中華書局）

阿香誌謝

承淩復初先生、惠贈福新烟草公司出品之八仙畫片一套、繪印俱精、曹國舅一片、尤爲出色、謹領、謝謝、（阿香）

家庭小說　怪夫妻（四十）　（海上漱石生）（不准轉載）

佩光想這種再穢沒有的事、怎能夠向人開得出口、站住着決不肯走、姮潔連連冷笑、說他不肯去顯見情虛、或者並非因借錢由南封脅誘、竟是自己討賤、佩光祗低着頭不敢分辨、姮潔直說至口枯舌燥、小厮上樓問可要燒飯、總下樓去炒些冷飯充飢、佩光不叫他吃、自己挨至桌上、吃了兩碗、吃飽後一溜烟跑了出去、不知下落、姮潔因這天約着浪子去開房間、雖然此刻時候尙早、但滿心想要騙他些錢、得到了好做賭本、又好做些衣服、並在戲館或大菜館請一次客、把手頭有錢的姊妹們、邀幾個來、與他們商量糾個六總會、三十塊洋錢一會、一總五散、每總一百八十塊錢、六總共有一千零八十塊、還去浪子借款之外、自己大可活動一下、佩光有錢無錢、不必管他、何况他願意去幹着無恥勾當、不怕沒有法子度日、何必靠着家裡的錢使用、依着這樣一來、倒可各人有了路走、攪得好大家仍在一處、名義上算是一對夫妻、萬一攪得不好、臨了兒何妨各自東西、請律師離掉了婚、自己可以另嫁、必須揀個很有財產的人、下半世無愁無慮、他也可以另娶、不知那一個晦氣星再去看上着他、主意已定、遂卽換了一身漂亮衣服、逕赴旅館而去、（未完）

九牛牌 二虎牌 肥田粉 招請經理

本行之發行德國九牛牌二虎牌肥田粉乃世界最著盛名肥料良品用於五穀植物發育茂盛出產增旺且價値低廉用法簡易故自行銷以來備受遠邇歡迎本行在各省各縣設有經理處鑒如荷惠顧可請就近向各經理處購用其有未設經理之處如欲採辦或願任經理者請直接函致本行章程仿單承索卽寄此佈　上海界路一七二號德孚行啓　電話北四五三

中西醫業

美約醫院　上午送診　貧病不計　新閘大通路培德里西五〇七　電話何康祀轉

王庭美盛　科目內外眼科皮膚花柳耳鼻咽喉產科婦兒科以及戒烟急救

旭昇醫院　院址鹿馬路汕頭路口　電話中央六一五三號　統治內外各科精理肺病花柳新法戒烟　施診給藥

德國醫學博士　曾立羣　午後二時半至五時半在三茅閣橋新交易所　在城內蓬萊路縣前　電話南市

專門痔漏醫院

德國柏林大學醫學博士　劉緒梓　（診所）北京路河南路口一二號　電話（中）二四四〇及九〇一七　（門診）上午十至十二時　下午二至五時　（出診）五至七時

內外科醫生　桑初誠

江西醫院　陳兆華博士　南京路拋球場七十三號樓上

體生醫院

針科　王傳經

兒科專家　方幼甫醫士　南成都路南法租界貝禘鏖路蒲石路口正元里十四號

德國大學醫學博士　汪名孝　診所北河南路天后宮橋下五洲大藥房　電話北四〇六七號

產婦人科外科專門　東方醫院　院長張德輝醫學士　院址霞飛路貝勒路口大安里　電話西二二八八

張箴言電汽療病

佛醫　金佛醫院

中興紫光電療公司　上海四川路橋北堍十五號　（郵局對面）電話北一五六〇

王洞明　針灸科

達生醫院　院址英租界南浙江路淸和坊第二弄口　上午施診給藥

專科陳世蕃　專科夏競生

幼科專家　吳果超　來滬應診

許永安專門瘰癧　新小東門內天官坊九十五號積一堂

中醫甘道難

徽州世醫柯湘帆　寓老北門吳家弄懷德里

鑿井業

萬順鑿井公司　閘北寶山路寶昌路三十五號

天合鑿井公司　英界車袋角京路七東　電話西一五五三號

遊藝

長樂書場　四馬路　夜設

銅模業

王震記銅模號

磁器玻璃瓶業

老豫泰瓶號　天潼路北江西路角　電話北〇九六號

秦祥興磁號　新北門外西首民國路

中外百貨業

昌興號　三馬路石路口　廣貨

聯美百貨商　法大馬路東新橋三街口　電話五八號

永豐隆號　五馬路寶善街　廣貨

源泰興號　二馬路石路西　華洋雜貨　電話中央二七號

五金搪瓷業

中華珐瑯廠　小西門外新馬路橋　電話南市七七九號　精製各種器皿　搪瓷招牌

同昌棧五金號　虹口東西華德路中　虹橋過橋朝北門面

金錢牌面盆是打倒舶來品的追擊炮

永昌泰五金號　河南路三號　電話中央二九四

酒菜館業

安樂園酒家　店址虹口東武昌路　電話北二八〇五號　廣州筵席　隨意小酌

新閘天津宴賓樓菜館　英大馬路販店弄內

浙寧大觀樓菜館　二馬路浙江路　電話中央五八四　四月廿五開幕　各菜價目特別減價

燭業

老牌紅手洋燭　發行所克能海路老萬春　電話北三四五五號

星卜業

地理公開大玄空秘書

銅鐵床業

南京和豐鋼鐵床保險精號　週年紀念大減價三號

汽車業

飛隆汽車行　地址大世界對面　電話中央四一三三

製罐業

華昌印刷製罐廠　總批發所三洋涇橋西六六　電話中央四千八百十一號

參燕業

蜀豐銀耳號　法租界愛多亞路鉤橋口二十七號

行軍床業

萬安祥行軍床　上海英界打狗橋愛多亞路　堅固耐用　與衆不同　批發零售

工商界

金融

標金好起一兩七錢

最高至三百十八兩九錢　最低至三百十七兩五錢　收盤為三百十八兩八錢

昨星期五大條銀近遠期、均已縮去另六二五、同為三十辦士〇六二五、標金市況、已趨漲象、蓋東匯內盤見佳、業中紛向購結、約共二百餘萬元、人心堅穩、交易尚稱不惡、早市即漲數錢、是後繼續好起兩許、午後益堅、乃東匯尤挺、結果較前天計漲一兩七錢、七月份初開三百十七兩五錢、已加四錢、大條回縮、東匯內部似緊、由匯業會售出六五、三一二五毛盤由三百十七兩六錢、回至十七兩五錢、九點半、先令開出際、為三百十八兩二錢、惟掛牌各匯勿更、然內盤益佳、正金台灣安達售出六五、三七五、業中買氣頗盛、金價加為三百十八兩五錢、俄而回小三錢、以後匯市尤緊、上海台灣售出六五、四三七五、匯豐吸進本月份先令二先令十一辦士半、十點另為三百十八兩六錢、嗣後退落幾錢、因正金賣出六五、三七五、故至十點四十分、為三百十八兩一錢、時又加上二錢、十一點十五分、復小至三百十八兩、而匯市尚平、至十一點三十七分、收市計三百十八兩一錢、下午開出相同、是後升起數錢、乃三井住友、售出日金六五、四三七五、近期須結六五、五、二點二十五分為三百十八兩七錢、入後平和、二點四十五分計三百十八兩五錢、直至三點五十餘分、只有一錢上落、站在三百十八兩六錢至十八兩五錢之間、四點另略見漲象、乃東洋山三井賣出六五、五、四點二十二分漲為三百十八兩九錢、入後同去二三錢、市面無甚變化、迨五點兩散、收盤三百十八兩八錢、較前日計漲一兩七錢、計有一兩四錢差額、登帳六月九錢最小價三百十七兩五錢、查全日最大價三百十八兩九錢、七月份三百十八兩、補水三百十九兩、下午三百二十兩、恰亦成交三百三十五兩五錢、已加二錢五分云、

洋厘平定銀拆稍鬆

▲洋厘　昨日厘市平定、公會內交易不旺、本外埠進出寥寥、銀行僅交通出倉十萬元、厘價早午兩市、同為七錢一分三厘、與前天無異、江南小洋六錢一分、廣角回大二五、計五錢七分、銅元三百六十六千文、衣牌二千六百〇九文如前、角坯二百〇九文、貼水五十二文、

▲銀拆　昨各銀行收數不鉅、中行會進倉念五萬兩、荷蘭進六萬兩、花旗出倉十萬兩、各莊需款平常、拆息上午計開二錢九分、下午二錢四分、較前日計減一分、轉帳二錢九分、銀行掛價一錢二分、又麥加利烊去大條銀一百十條中行亦烊化一百四十五條云、

匯兌

英國銀價回縮美銀不動

昨星期五、據倫敦電訊、中印賣出、交易微細、市面平靜大條近遠期均縮另六二五、同為三十辦五〇六二五、(合英匯平二先令十一辦士五六二五)美銀價仍為六角五分一二五、英對美已縮另六二五、計四元八角六分三七五、美對英加另六二五、計四元八角六分四三七五、日英仍計一先令十一辦士二五、日美四元七角、倫敦先令、縮另六二五、計二先令十一辦士八一二五、又當日路透電十點四十五分日美日數如故、神戶電十點念五分及十二點後兩電、均亦祇更、

外匯英美平定日本較緊

昨(四日)外匯掛價英平、僅法郎長二十五元、計二千二百元、意匯縮五元、計一千八百四十五利拉、其餘均無良蒡、銀行內盤、似稍見緊、以英美略軟、交易不多、東洋早辰似堅以後益挺、午收同平、下午尤為堅飆、華商紛向購結、約共二百餘萬元、結果較前日計先令縮另六二五、美金縮一二五、東洋加二五、所成交者、計匯業售出日金十萬元、價六五、三一二五、正金出二十萬元、台灣出三十萬元、安達出十萬元、價同計六五、三七五、上海出五萬元、台灣出十萬元、價六五、四三七五、正金又出二十萬元、價六五、三七五、三非進十萬元、價六五、二五、匯豐進先令一萬鎊、本月份二先令十一辦士五、下午三非住友出日金二十萬元價六五、五、四三七五、三井又出十五萬元價六五、五、上海出美金五萬元、價七十二元云、

▲英匯　揭佈如故二先令十一辦士、內盤似軟、惟終日僅以另六二五升降、交易無多、七八月份初結二先令十一辦士五六二五、後為二先令十一辦士半、下午相似、九月份二先令十一辦士五六二五、買價七八月初為二先分十一辦士六二五、後計二先令十一辦士五六二五、本月份買過二先令十一辦士五、午後七八月二先令十一辦士五六二五、九月份二先令十一辦士六二五、

▲美匯　揭曉仍為七十一元、內部平穩、一日間計有一二五上落、交易不廣、七八月份向結七十二元、至七十一元八七五、下午七十二元、至七十一元八七五、實價七十二元一二五、午收七十二元、下午由七十二元一二五至七十二元、

▲東匯　掛價仍計六十六兩二錢半、銀行內盤似乎趨堅、午後尤挺、一日間計有一八七五漲落、華商大致扒進、計二百餘萬元、人心堅固、八九月份初結六五、三一二五、挂牌之後六五、三七五、十點時六五、四三七五、午收六五、三七五、下午六五、三七五、嗣後六五、四三七五、四點左右六五、五、實價六五、一八七五、是後六五、二五至六五、三一二五、午收六五、二五、下午六五、二五、繼為六五、三一二五、入後六五、三七五、然華人均無賣出之意、因套標金、劃算不通云、

外幣大都看漲

昨(四日)各項外幣市況、頗見起色、市價亦大都看漲惟仍穩、徵至多不過五厘、計老頭票買九角一元二厘賣九角一分七厘、比前看好二厘、荷非兩票俱漲三厘荷蘭票買七角六分八厘、賣七角七分八厘、菲律賓票買九角四分八釐、賣九角五分八厘、美、新、坎三票各漲五厘、花旗票買一元九角三分、賣一元九角四分、新加坡票買一元〇七分八厘、賣一元〇八分八厘坎拿大票買一元九角一分半、賣一元九角二分半云、

國內匯兌行市

昨日津電、銀洋匯皆穩定未動、漢口洋例再跌五錢、洋匯亦未動、計津行化為一千〇四十七兩、漢洋例為一千〇三十兩〇七錢五分、洋匯天津仍可平匯、漢口為一千〇〇一元、烟台漲起一元、為一千〇〇八元、青島跌二元、為一千〇〇四元、濟南為平匯、可以不貼、匯水安慶蚌埠、同為一千〇〇五元蕪湖為一千〇〇三元、臨淮關為一千〇〇六元、九江為一千〇十元、長沙為一千〇〇三元、廈門跌去三元、為一千〇十三元、其餘各埠、市面平靖、大致與前日市相同云、

證券

公債市況續盛

九六期貨漲勢益勁　整理各債亦略趨堅

▲北京電　九六公債現貨六十四元七角（下午三十五分）

昨(六月四日)華商証券交易所、各債期現市況、續見旺盛、前市尤稱熱鬧、後市則轉趨平定、以較前日、似略微遜、計全日期貨成交、共達三百九十九萬元、中九六獨占三百九十三萬元、七年計六萬元、金融、整六、均未做開、惟現貨市況、雖覺無甚進展、但計成交、亦勝於前、前後市共達七萬一千元、中整六計六萬六千元、金融亦計五千元、至言市價、整理各債、勢略趨堅、九六漲勢、較前益勁、在晨初即已飛漲、收盤曾略回疲、午後人心轉佳、買勢益盛、復又騰漲、結果較前、遠近期各月份、均各緊漲二元一角至二元三角許、其他如金融亦漲上五角、整六現貨、亦好起三角、七長七月期較前未動、六月期回下一角、茲分述昨各債市況於後、

▲七年長期　七長現貨、全日無市、期貨六月期、祇前市做開一盤、價八十二元四角、比前日小下一角、七月期前後市價均為八十元〇三角、較本週二日不動、八月期仍然無市、

▲金融公債　金融現貨、惟後市開出一次、價九十六元五角、比前(本月一日)續漲五角、

▲整理六厘　整六現貨、亦祇於後市做開、價八十八元一角、比開盤好二角、較週三時漲三角、期貨各月期則以叫價不合、全日均無市面、

▲九六公債　九六現貨昨仍無市、期貨六月期六十四元八角、比前市初開略小二角、較前日續漲二元二角、七月期六十五元七角、比前市開盤跌下三角、較前日陡漲二元一角、八月期六十七元、比晨初開盤好起三角、較前日又飛漲二元三角、

外股市況平定

昨(四日)外股市況平定、公會內交易似稍見動、橡皮股亦稍活潑、而價轉隱、紗廠間漲者不寂、三新買價已加二錢五、計九兩二錢五、餘未更改、船塢如瑞鎔老股五兩二錢五、新股五兩一錢、耶松一百〇五兩、均與上日相仿、電車同小二錢五、計十五兩二錢五(除息)、英法地產一百五十五兩、加二兩五錢、至保險會成交二百七十元、業廣一百六十二兩、小去一兩、又六債一千九百十一年計九十八兩、橡皮計有四十種給價、內計念種見漲、投機家略有着手、買賣上午收盤、會成就五六種、內計英古達六兩五錢、派豐十兩、志摩二兩五錢五、已小去五錢、道麥一兩七錢二分五、減二分半、橡皮八兩六錢五、小去六錢、倫敦市電訊已回大二五、計一先令八辦士、新加坡無電云、

商情

棉市一無生氣

交易稀少市價略疲

昨(四日)星期五、紐約棉市都面堅價格以客頭抵補及同業買進而漲、計各月期價如下、

	售價	比較	值銀
七月期	一八、三五	不動	三四、四七
十月期	一七、六五	大、〇八	三三、一五
十二月期	一七、五八	大、〇六	三三、〇一
一月期	一七、五二	大、〇四	三三、一五
三月期	一七、七〇	大、〇六	三三、二四
現貨	一八、八五	不動	三五、四〇

利物浦棉市

七月期	九、六九	大、〇五	三六、九一
十月期	九、三三	大、〇三	三五、五五
現貨	一〇、三〇	大、〇三	三九、二四

孟買棉市、初隨紐約而跌、但後以交易所人氣良好、及大宗買進而漲、計各花價如下、

平茄爾	二六三	不動	二二三、三一
奧姆辣	三二八	大二	二九一、一〇
勃洛去	三四八	大二	三〇八、八五

本埠棉市、依然沉寂無生氣、中外如出一轍、目前人心均靜、待外棉之活動、則前途庶有生機也、茲將全日經過情形、分述如後、

▲現棉　昨日現棉交易、更形沉寂、天時陰雨、碼頭上全無做開、到貨計通州花七百包、姚花二百包、陝西花一千四百包、滬市出數一萬斤、北市五千斤、收價同前、茲再將現開各花價列下、

裕豐紗廠進	陝西花	二〇〇包	價三〇、五〇	送廠
東棉洋行進	又	二〇〇包	價二九、五〇	棧交

▲期棉　紗布交易所、市場人氣、極形平淡、新交易寥若晨星、不過舊多空方面、稍有了結而已、通標及漢標、全日中不過五分至一錢之上落、共成交一萬四千六百擔、茲將各月期市價、分列於後、

六月期	三〇、五〇	小、〇五	八月期	三〇、六〇	不動
七月期	三〇、一〇	小、〇五	十月期	三〇、八〇	小、〇五

漢口細絨標準

十一月期	三一、四〇	大、一五

紗市近平遠疲

三品尚佳一客銷零星　人標期紗鮮新買賣

▲期紗　昨日紗布交易所、人鐘標紗、前市以美、英、印、棉並堅、本埠人心平疲、開盤近堅遠疲、上下一二錢、中途平平、收盤仍相仿、午後三品電訊尚佳、只客銷不多、致新買戶殊鮮、遠月市況略軟、結果近月平穩、遠月均跌二三錢、但本月存數又減少四百包、前市成交只一千九百包、合之後市共成交五千二百包、茲將各月期收盤價列後、

	人標收盤	比較	人標現存數
六月期	一三七、八〇	未動	二一、〇〇〇
七月期	一三九、一〇	大、一〇	二五、九五〇
八月期	一四〇、五〇	小、二〇	二八、五〇〇
九月期	一四一、五〇	未動	二六、九〇〇
十月期	一四二、〇〇	小、三〇	一九、二五〇
十一月期	一四二、四〇	小、三〇	二、〇五〇
共計			一二三、六五〇

▲現紗　昨日客幫方面交易、以江西幫為較多、計進二十支五福、牧羊、金城、水月、十六支水月、金牛、鴻禧、等牌四百包、廣東幫進二十支立馬、仙桃、十二支金城、飛機、十支豐年、大發、等牌三百二十包、四川幫進二十支醒獅、寶莽、兩牌六十五包、其餘野雞、牛莊、漢口、蕪湖、天津、內地、長沙、等幫共進二百餘包、賣價小一錢五分、有小五錢左右者、各廠未有開出、各牌市價列後、(單位兩)

二十支	立馬	一五五、二五
	寶光	一五〇、五〇
	水月	一五〇、七五
	醒獅	一四八、〇〇
	金城	一五一、〇〇
	仙桃	一五五、二五
	寶莽	一四六、二五
	牧羊	一四五、七五
	五福	一四一、〇〇
十二支	天官	一三二、五〇
	金城	一三六、五〇
	飛機	一三三、〇〇
十六支	豐年	一四三、五〇
	日光	一三八、〇〇
	藍鳳	一三八、〇〇
	富貴	一三八、五〇
	水月	一四〇、五〇
	金牛	一三五、七五
	鴻禧	一三七、二五
十支	帆船	一三〇、五〇
	豐年	一三〇、二五
	雲鶴	一二三、五〇
	大發	一二九、五〇

國外紗市

▲大阪紗市微漲　棉紗現貨、輸出方面、仍無起色、惟內需稍有進展、行情漲起一元、中等二十支六月期叫價、為二百三十八元、次月期為二百三十九元、成交較昨日為多、種類列下、

金魚	二十支	六月期	二三七•〇〇
三馬	二十支	六月期	二三七•〇〇
寶來	二十支	六月期	二三二•〇〇
雙鹿	十五支	六月期	二二八•〇〇
鯨	二十支	六月期	二四六•〇〇

▲大阪現紗市（東匯六六、二五）

	售價	比較	值銀
二十支藍魚	二四六•〇〇	小一元	一六三•〇〇
又紅財神	二二六•〇〇	大一元	一四九•七〇
十六支福島	二二九•〇〇	未動	一五一•七〇
又三馬	二二八•〇〇	又	一五一•〇〇

▲大阪三品期紗市場

	前市開盤	收盤	後市開盤	收盤
六月期	二三三•七〇	二三四•〇〇	二三六•四〇	二三六•八〇
七月期	二三七•二〇	二三七•五〇	二三九•〇〇	二三九•七〇
八月期	二三八•七〇	二三八•六〇	二四〇•七〇	二四一•三〇
九月期	二三八•五〇	二三九•〇〇	二四〇•五〇	二四一•四〇
十月期	二三八•三〇	二三九•二〇	二四〇•九〇	二四一•六〇
十一月期	二三八•二〇	二三九•三〇	二四〇•二〇	二四一•六〇
十二月期	二三八•五〇	二四〇•二〇	二四一•一〇	二四二•〇〇

新廠經歐銷仍不見弱

陳黃白絲經價亦堅穩　新灰經續續停滯

昨日星期五、本埠洋莊絲市、仍趨堅漲、新廠經歐電轉週不弱、陳黃白絲經海外亦稍有需要、昨計華通等進、新滬白廠經一百五十包、信又續漲十兩、陳川經信孚進木機五包、陳乾經新時昌進中身四十包、陳搖經三星進上中身十二包、陳黃絲美大進南充四包、價均堅穩、新灰經續續停頓云、

絲市

行名	絲牌號數	條份	絲名	包數	扯價兩
華綸	金銀貓頭頭	三三至三	新廠經	二〇	一•二〇〇
又	星光又	又	又	三〇	一•二三〇
又	金雙鹿又	又	又	二〇	一•一八〇
又	天來龍又	又	又	二〇	一•一一〇
關利	又	又	又	二〇	又
三井	金銀貓又	又	又	二〇	一•二〇〇
怡和	新世界又	又	又	二〇	一•〇七五
信孚	人船(木機)	三三至二五	陳川經	〇五	七八五
三星	孔雀頭二陳貨	六至四〇	過搖經	〇五	六〇二•五
又	八卦又	二六至二八	瀘搖經	〇七	六五五
新時昌	金燕頂頭二	七里	陳乾經	一四	六九五
又	銀燕又	又	又	一四	又
又	金火車又	又	又	〇六	又
又	銀火車又	又	又	〇六	又
美大	源記頭號	瀘川	陳黃絲	〇四	四一七•五

國外絲市

▲橫濱絲市益堅　生絲現貨、本日日本生絲原輸出部等、仍爭先購買、其他零星輸出商、亦陸續着手進貨、行情又漲起十元、最優等貨叫價千五百七十元、毯牌千五百五十元、目下市面上、正缺乏相當之貨、前途看漲、市況益形堅俏、絲屑僅有一二零星交易、補充缺貨、暫時難望進展、

▲橫濱生絲長期市場

	前市收盤	後市收盤		前市收盤	後市收盤
六月期	一五九•四〇	一六〇•〇〇	九月期	一六八•七〇	一六八•三〇
七月期	一六六•〇〇	一六八•一〇	十月期	一六八•七〇	一六八•三〇
八月期	一六八•一〇	一六八•四〇			

洋莊茶市仍無變動

昨日星期五、本埠洋莊茶市、仍無變動、祁寧等路之紅茶、英德等莊、銷路雖仍不滯、但去胃不大、市價雖高、市面尚未能認為佳象、惟湖州平水綠茶、美莊需要仍殷、價亦堅挺、全市成交祁門、寧州、長壽街等處紅茶、及湖州溫州土莊等路之綠茶、總計五千零六十七箱、市盤除平水一項、較前略為見硬外、其餘均無漲跌云、

買進洋行	牌號	茶名	件數	價	售出棧名
錦隆	華茶	祁紅	七七	一〇二	乾記
又	祁正	又	七八	九二	又
又	錦春	又	八〇	九〇	又
又	錦芳	又	五五	九〇	又
天裕	魁芽	又	五九	七六	又
保昌	賽參	又	五五	七六	恆記
又	賽芽	又	四六	七六	又
錦隆	仙春	又	一〇〇	七〇	又
興成	仙丹	又	六八	九四	永泰昌
怡和	華珍	又	七七	九一	又
又	天香	又	六三	八三	又
又	天香	又	八六	九三	又
天裕	富貴	又	八九	七八	又
又	天仙	又	六三	七五	永興隆
同孚	魁蕊	又	九七	八四	又
怡和	魁珍	又	九三	八四	又
華茶公司	奎貢	又	八四	八二	又
錦隆	名譽	又	六八	九三	忠信昌
天裕	慶雲	長紅	二四三	四一	洪源永
錦隆	貢關	宙紅	九一	四九五錢	又
恰和	珠紅	祁紅	一〇三	八〇	源豐潤
又	香茄	宙片	二〇	三一	又
又	超貢王	宙紅	七四	六八	新和興
又	宜晶	又	一五	五〇	協愼祥
福時	大生	蝦目	三五	五八	公福隆
又	永芳	又	二七	六〇	又
又	雲香	又	一〇	七三	又
同孚	義芳永	又	四〇	六六	公升永
美昌	義記	貢珠	三八	三六	又
錦隆	第一春	平水	七七八	五二	又
華茶公司	國品	又	七二〇	五三	謙利
又	碧霞香	又	七五〇	四九	又
又	衍大	又	六四四	五一五錢	寶和

米市趨定

昨日閘北米市、因天時陰雨、河下船貨、無以斛卸、故成交愈少、惟各米售盤、因到存兩缺、仍回低之虞、雖節關將屆、而販戶以成本關係、均未通融、客貨到源亦鮮、需要甚殷、市面倘穩、日昨到船、祇有寥寥七八號、斛開二千餘石、茲列價於下、白粳十七元三角、又十七元二角二分、又十七元一角、又十七元、又十六元八角、又十六元六角五分、又十六元五角、晚粳十六元八角、又十六元六角、羊尖十六元八角五分、又十六元六角、大尖十六元七角五分、通元十七元二角、客尖十四元一角、又十四元、又十三元八角、又十三元六角、又十三元三角五分云、

期粉晨堅午疲

日商在津大拋期粉華粉跌價　今日舉行總交割停止新買賣

昨日期粉市面、晨堅而午疲、緣午後天津來電、稱日商在天津、大拋期貨(日粉)、華粉大受影響、粉價狂跌、故人氣益形悲觀、加以本月份粉、定於今日舉行總交割、停止新交易、各廠棧單、一律不准再行開出、多空雙方、均形閒散市價上落仍微、上午開盤後、現期補空不暢、多頭拋出五六兩月、廠方維持不懈、遠期套頭套進、價均堅穩、收盤價本月份仍為二兩三錢另七厘半、五月份亦仍二兩一錢四分二厘半、六月份二兩一錢二分二厘半、七八兩月均為二兩一錢二分半、九月份二兩一錢二分二厘半、午後因接津電之故、現期了結較多、近期廠收轉解、遠期套頭稍有進出、價均平疲、收盤結果、本月份二兩三錢另二厘半、較前日收盤價計跌半分、五月份二兩一錢四分、較跌二厘半、七八兩月、均為二兩一錢二分、各有二厘半至五厘三跌度、六月份仍為二兩一錢二分不動、九月份二兩一錢二分半、較漲半分、期粉成交額前市十三萬八千包、後市十三萬四千包、收市五萬九千包、共計三十三萬一千包、本所股票成交二十五股、價由六十五兩五錢、漲至六十六錢云、

糖市仍趨疲勢

昨日東匯不動、荷蘭亦然、公會劃盤、依然下游、進出兩稀、市景更形寂寞、茲錄劃盤如下、

期貨劃盤

本底	六兩八錢二分五	
五月	六兩九錢二分五	
六月	六兩九錢七分五	

國外糖市

玫瑰糖　二元八分三

紐約期糖

九月	二元五角六分	一月	二元七角二分
十二月	二元六角九分		

爪哇糖

現貨	十一盾八分三	八月	十盾八分一
六月	十盾十六分七	九月	十盾四分一
七月	十盾八分一		

倫敦白糖

六月	十四先令六辦士四分三	十月	十四先令十一辦士四分一
八月	十四先令九辦士		

日本分蜜　現貨　十七元九十五錢

日本精糖

鹽水現貨	二十三元三十五錢	六月	二十三元四十五錢
日糖現貨	二十三元四十錢	七月	二十三元四十五錢

大阪砂糖期貨市場

	前市開盤	收盤	後市開盤	收盤
六月期			一三•二〇	
七月期				
八月期	一三•五六		一三•六一	
九月期	一三•七六	一三•七八	一三•八一	
十月期	一三•九六	一三•九七	一三•九九	一四•〇〇

烟煤更俏

客幫均有買進

昨日烟煤交易、更形俏暢、客路如無錫、蘇州、杭州、嘉興、湖州等、均有繼續開進、為數甚充、本街各方去胃、亦頗活動、工廠、輪局、雜戶等、胃口俱頗不惡、因此茶會市面、始終挺俏、各煤開盤、因外煤太低、亦難以看好、日昨開出、共計五千六百餘噸、開平屑六兩六錢五分、又七兩、華水九兩、又八兩七錢五分、賈旺六兩六錢、長興六兩四錢、井陘十一兩、中興十二兩、林西八兩一錢、又統屑八兩六錢、博山九兩、大山九兩八錢、中興十二兩五錢、六河溝十一兩、井陘十一兩五錢、秦天九兩七錢五分、白煤交易、因銷令關係、不見起色、柳江、福中、山西等市價、皆仍平定云、

一週間之花紗匹頭市況

花紗穩定　匹頭稍有起色

瑞和洋行一週間花紗匹等報告云、棉價仍平穩、據最近消息、利物浦現貨十辦士二七、七月期九辦士六四、十月期九辦士三〇、埃及棉低至十六辦士九〇、紐約市況沉寂、現貨一角八分八五、七月期一角八分三五、十月期一角七分五七、十二月期一角七分五二、一月期一角七分四八、三月期一角七分六四、孟買市價、初因紐約電而疲、後以日商賣出、乃續跌、平加爾二六三羅比、奧姆拉三二之羅比、均七月期、白洛取七八月期三四六羅比、英國布市、無甚變動、中國於白布及花色貨、略有需要、本埠以端節將近、新交易甚少、惟人心較堅、銀根緊急、足以妨碍定貨、惟節後當有進步、天時乾旱、於農民影響至巨、出貨減少、殊不足怪、叫莊數量又減、共售出三六九六七疋、價格雖未有大變動、惟人心顯已較堅、競買頗為踴躍、但以投機分子佔多數、長江各埠、及寧波等處、均有定貨、星期二日、公平叫莊、黑布平定、重磅原色布有進出、輕磅見好、白布與上週同、元芳叫莊、情形更好、黑布堅定、原色布漲一錢、白布漲七分五厘、下星期因端節結賬、停拍、節後當更有進步、叫莊貨出貨情形頗佳、惟後二三日略減、日本大阪三品紗、最近價、六月期二三五元二角、七月期二三八元三角、八月期二三九元四角、九月期二三九元五角、十月期二三九元三角、十一月期二三九元二角、十二月期二三九元八角、本紗售出七千七百五十包、又另售商辦去一萬二千包、其零售價目如下、十支紗一三〇、七五至一三一、七五兩、十六支一二二、二五至一二八兩、十二支一二五兩、二十支一三六、七五至一五二兩、中國棉花、通州三十二兩二五、陝西二十九兩七五、火機三十兩五錢、上海三十兩、北花子十七元、南花子十六元九角、

烏雞白鳳丸

耳通丸　聾聵

贈閱三版　金壇王季彤著　蠖廬詩選　附蚓笛詞

賞格三百元

聘收銀員

收買舊書

股票出售

召租

招添華股

添招銷推員

遺失道契聲明

霖初鑒

徵求著作

失摺聲明

徵求類　男女記者

徵婚

愛普廬影戲院　APOLLO　北四川路海寧路口　北三八一號

今日下午五時半晚九時一刻開映

第一國家影片公司著名滑稽愛情名片

賽蕾趣史

市價一覽

中華民國十五年六月四日

▲國外匯兌

●銀行賣價

倫敦電匯　倫敦即期　倫敦四月期　印度電匯　法國電匯　紐約電匯　德國電匯　瑞士電匯　香港電匯　日本電匯　新加坡電匯

●銀行買價

倫敦四月期押匯　倫敦六月信匯　法國四月信匯　紐約四月押匯　紐約四月信匯

[illegible]

▲津漢匯兌

地名　幣別　行化　匯價　天津　洋例　漢口　以上中國銀行市價

[illegible]

▲國內匯兌

北京　天津　保定　濟南　青島　煙台　漢口　宜昌　南昌　蕪湖　蚌埠　南京　鎮江　揚州　徐州　清江　雜穀　杭州　南通　常熟　常州　溫州　寧波　湖州　紹興　餘姚　蘭谿　寧波　海門　松江　屯溪　幸天　哈爾濱　重慶　成都　萬縣　貴陽　長沙　常德　沙市　太倉　廣州　威海衛　泰州　六合　臨淮　東台　大通　嘉興　安慶　江陰　常州　蘇州　鄭州　開封　清江　鹽城

[illegible]

▲金市

大條銀近期　又遠期　美銀價　●七月份標金（單位兩）　上午開盤　最小價　最大價　先令掛牌　下午開盤　午時收盤　最大價　下午收盤

[illegible]

▲銀樓飾金

銀樓同行足赤飾金　銀樓首飾　恆孚首飾　永豐　銀樓新同行收進

[illegible]

▲銀洋錢市

種別　銀拆　江南小洋　廣東小洋　銅元　貼水　角坯

早市　午市

[illegible]

▲各國票價

●羅布（每萬元價單位一兩）　千元新票　二百五十元老票　五百二十五元　●馬克（每萬元價單位一元）　千元票　萬元票　十萬元價　●其他各票（單位一元）　法郎每元　香港票每元　新加坡票每元　老頭票每元　英金票每元　花旗票每元　荷蘭票每元　美金洋每個　加大票每元　印度票每元　菲律賓票每元

[illegible]

▲外棉電訊

紐約美棉七月期　十月期　十一月期　十二月期　三月期　米特林現貨　最大價　最小價　平加兩最棉市　興姆辣孟買　白洛取七月期　八月期

[illegible]

▲麪粉市

紅藍車　紅砲車　紅砲台　紅兵船　紅寶星　紅參根　紅雙馬　紅山鹿　紅天蛙　紅飛字　綠砲車　綠砲台　綠兵船　綠寶星　綠參根　綠雙馬　綠山鹿　綠天蛙　綠飛字　以上均大盤價

[illegible]

▲火油市

紅星每箱　幸福　老虎牌　老牌　十八官字　元寶　鷹牌　美孚　新油　汽油　亞細亞　十字散油　龍牌　僧帽

[illegible]

▲本廠粗布

十一磅　十二磅　十三磅　十四磅　十五磅　十六磅

[illegible]

▲北貨

又小米　又大米　又粳米　桃仁　椒肉　大腸　長紅　木耳　桂圓　緊棗　以上均每擔

[illegible]

▲滬南米市

昨日天時陰雨，各帮到船十數號，交易頗為細微，市上下各斛，價形較前盤開三四百不等

[illegible]

▲滬北米市

昨日河下來源有六七號，天時陰雨，市上不多北粳及頂白粳價形帶緊，餘貨定局

[illegible]

▲大連油豆餅市

昨日下午二點二十分鐘大連來電　現貨豆油　六月份　七月份　九月份　現貨豆餅　六月份　七月份　八月份　九月份　以上均係大連鈔票之價

[illegible]

▲油豆餅市

昨日采蔚堂到金和盛沙船各茂興一號，又日泊皮兒豆油各長茂與各號，餅市勢平和

[illegible]

▲雜糧市

昨日天北公會中下午各帮進出交易

[illegible]

▲雜糧油餅交易所

上午市價　大連四月期高粱子　五月期　七月期　八月期　標準新小麥五月期　六月期　七月期　八月期　標準有邊豆餅四月期　五月上期　五月下期　六月上期　下午市價　大連四月期黃豆　大連四月期高粱子　五月期

[illegible]

▲華商證券交易所

第一市　期貨開盤　七年長期六月期　七月期　八月期　第二市　整理六厘　金融大票　現貨開盤　現貨收盤

[illegible]

▲證券物品交易所

棉紗（雲鶴標準）　順手十六支　前市　後市　六月期　七月期　八月期　九月期　十月期　十一月期　通州標準　標金（條見九七八標準）　七月期　最高　最低　開盤　收盤　今日成交數　棉紗共計　標金上午下午共計

[illegible]

▲麪粉

四月份標準　五月份標準　六月份標準　七月份標準　八月份標準　九月份標準　以上前市　以上後市

[illegible]

▲杭州市況（六月四日）

●金市　葉金　紋銀　●銀洋市　規元　紹匯　滬匯　水升　單角　洋厘　銅元

[illegible]

▲湖墅米市（五月四日）

特號西頁米　二號西頁米　三號西頁米　特號運西　一號小運　機小絞　原白東京　機東京　原袋棉四安　梅白府　機嘉興　機嘉羅　機泗尖　機羊尖　機蘇尖　機南府　機羊白　機埠白　機洪白　機白粘　機白粳　機蒸谷　一號海門　二號海門

[illegible]

▲無錫市況（六月四日）

●金錢市　赤金　補水　規元　銅元　小洋　小洋每角　●米市　機大白粳　機羊和　機白大　機羊和　機客和　小機白　大機　元粳　西頁　大米　小和　羊和　客和　●雜糧　蘇州黃豆　客小豆　小麥　新大蓁　新杜元　元麥　赤豆　白豆　新客黃豆　新大麥　杜小麥　大麥　紅米　●紗　十六支　十四支　十支　廠市月又　織女

[illegible]

▲蘇州市況（六月四日）

●金錢市　赤金　兌出　收進　又洋　紋銀　龍洋　規元　小銀　銅元　貼毛　英拆　●雜糧市　高杜元　機糯　船元　香貨糙　白和　高白　上白　香白　小白米　高白冬　機參　●麪粉市　兵船　山鹿　月兔　參根　新獅　旭日　鐵蟾　綠麗球　小袋麩皮　●雜糧市　三號海門　白泗安　白泗河　白三陽　白水和　白梭州　興白尖　白湖安　白羅尖　機嘉興　洪尖　羊泗安　糯皮　厚蒸谷　興糯　早糯　青米　蠶豆　大荳　黃豆

[illegible]

▲進出輪船（中華民國十五年六月四日）

●進口班

輪名	來埠	公司
魚	寧波	太古
九	寧波	甯紹
雙	煙台	恰和
平	香港	恰和
鑪	香港	恰和
湘	長江	太古
仙	溫州	三北
女	大連	招商

輪名	往埠	日期	公司
新江天	●甯波班出口	五日	甯紹
新甯紹		五日	招商
北京		七日	太古
長興	●長江班出口	五日	三北
江新		六日	招商
江浦		五日	太古
安和		七日	恰和
江京		八日	太古
江大		八日	招商
聯和		九日	恰和
公平		八日	太古
安慶		八日	恰和
瑞和		九日	恰和
隆和	●宜昌班出口	五日	恰和
德興		十日	三北
大吉	●通州揚州班出口	五日	大達
大慶		六日	大通
大和		七日	大達
隆大		八日	大通
大和		八日	大達
鴻祥	●崇明海門班出口	七日	大達
甯興	●福州班出口	五日	招商
新濟		八日	招商
山東	●青島班出口	十一日	太古
通州	●威海煙津班出口	十一日	太古
天奉		七日	太古
新江	●安東牛莊班出口	十一日	太古
南昌		十一日	太古
清州	●香港班出口	八日	恰和
生川		九日	太古
廣西	●煙津班出口	十日	招商
四川		十三日	招商
新銘	●溫州班出口	十四日	招商
廣濟		十八日	招商
海安	●定海石浦海門班出口	五日	越商
永利		七日	平安
寶華		七日	平安
新寶安	●香港小呂宋班出口	八日	永安
參理統		十日	大來
金雪佛倫	●美國班出口	十日	大來
麥克統		十四日	大來
林肯總統		十三日	大來
約克生總統		十三日	大來

上海公共會審公廨公告

為傳達事案據協昌茂號控告曹仰三、安鴻文、張晉卿、王金標等押欵銀三千五百兩無利息糾葛一案，惟第三又名周老七第二被告安鴻文均無從傳達，請求准予公告傳達等情，據此，合行公告，仰被告曹仰三、安鴻文自公告登報之日起，於二十天內投案辯訴，如逾期不到，即准原告請求缺席判决，毋違此論。

中華民國十五年五月廿日

上海銀行公會會員

上海

四明商業儲蓄銀行廣告

本銀行開設以來，歷有年所，總行設上海北京路，分行設漢口，並於寧波等處設有分行，委託各埠代理機關，其他各項存欵匯兌押欵及往來貼現各種信託一切儲蓄業務，無不經營竭誠歡迎，存欵手續極便捷，而又可隨時提取，有別種存欵，並備有各種存摺，倘蒙賜顧，無任歡迎。

新箱一庫專為顧客用藏貴重物品印有詳章函索即奉如蒙惠顧無任歡迎

德律風號碼：夜間營業室中央（六三九八）總理室中央（六三九九）夜間休息室中央（六四〇〇）

助肺呼吸香膠

為化痰止咳聖品

肺為六臟之一，形質嬌嫩，其部位處乎最高，其受病因最易人或不察，往往視為華蓋，由漸而久其因此而陷命於危險者不知凡幾，夫肺為主氣之官，通行百自生命達四肢，如川之流，不停一息，無足輕重由呼吸而作用，此脈宜切外感風邪無由侵入其身，故肺氣健旺，司呼吸之行，靈業已念年補助肺經和調，體必為人身，康健，之久不能化痰，膠肺虛幼肺炎之法以及呼吸清，肺火長享健康本呼吸作用，凡女老甜而氣香試服出藥，卽可化痰喘咳，二臥不解寒化肺藥，房發行，男女服之，入口和調呼吸食保，一一咳嗽，家之片人立安肺不見效，論肺化痰止咳，而誠良藥，之妙品也，病膠咳，初肺行，自此起美之味，肺虛肺炎痰患

每盒二元　每打二十元

上海五洲大藥房發行

虹口分店在天后宮橋北堍

各埠大藥房均有出售

名滿天下 哈士蘭 內服外搽 六零六

夏令要藥
▲預防瘟疫藥
▲急救時疫水
▲立斃臭蟲藥
▲各種菓子露

花柳病毒久患必發，變種種病狀，現淋濁梅毒，疳疼者，不必內服六〇六，變種而作，一切下疳淋濁，花柳病毒，初起諱而不治，服哈士蘭外搽六〇六，其病即除，內外兼治，根治澈底

內服六零六　每瓶洋一元七角半

外搽六零六　每盒一元　樣盒二角

定價從廉　批發克己

上海四馬路太和大藥房總發行

無論何處人民

皆欲使其腸胃有序肝經調和身體清涼舒適在暑季天氣更當注意並無他藥能駕乎紅色清導丸之功效以上也因此丸平肝潤腸之功效出自天然對於婦女尤為適用因其藥性和平服後絕無不舒之處對於老年人甚為合宜也廣東台山冲蕈圩如意館陳樹波先生來書云弟近來數一年大便多不通暢食量減今服用清導丸一瓶大便暢有序果見功效頓增加均勻大便通暢此丸誠如仙丹閣下曾患阻滯肝經疲乏有膽汁不和疾病頭痛口氣穢濁等症否耶如皮紅色清導丸正是絕對良方也此丸能使膚光澤可除紅療痧等患月兒瘸疾腹有出之處能減痔瘡苦凡患者均有售或直向上海江西路六經售西藥醫生藥局函購每一瓶中國十號草廉士國大洋三元郵力在內大洋六角每六瓶

韋廉士紅色清導丸

PINKETTES

野猪老牌

安住蚊煙香

熱日最可嫌可惡者莫過於蚊子，不但妨安眠，却於衛生有大害，凡人一夜不得安眠，則翌日精神恍惚，不能樂意從事，況天熱如熾，人人不堪其苦之時乎，一夜之安眠真可謂值千金矣，敝廠所造野猪老牌安住蚊煙香效驗確實，與衆不同，故早頗受各界之歡迎，如屋裏一燻此品，則蚊軍立即四散，不留隻影，實覺愉快，故備此品之家庭，眞幸哉，眞幸哉。

總工廠大阪　株式會社安住大藥房